د بدلون پر لور

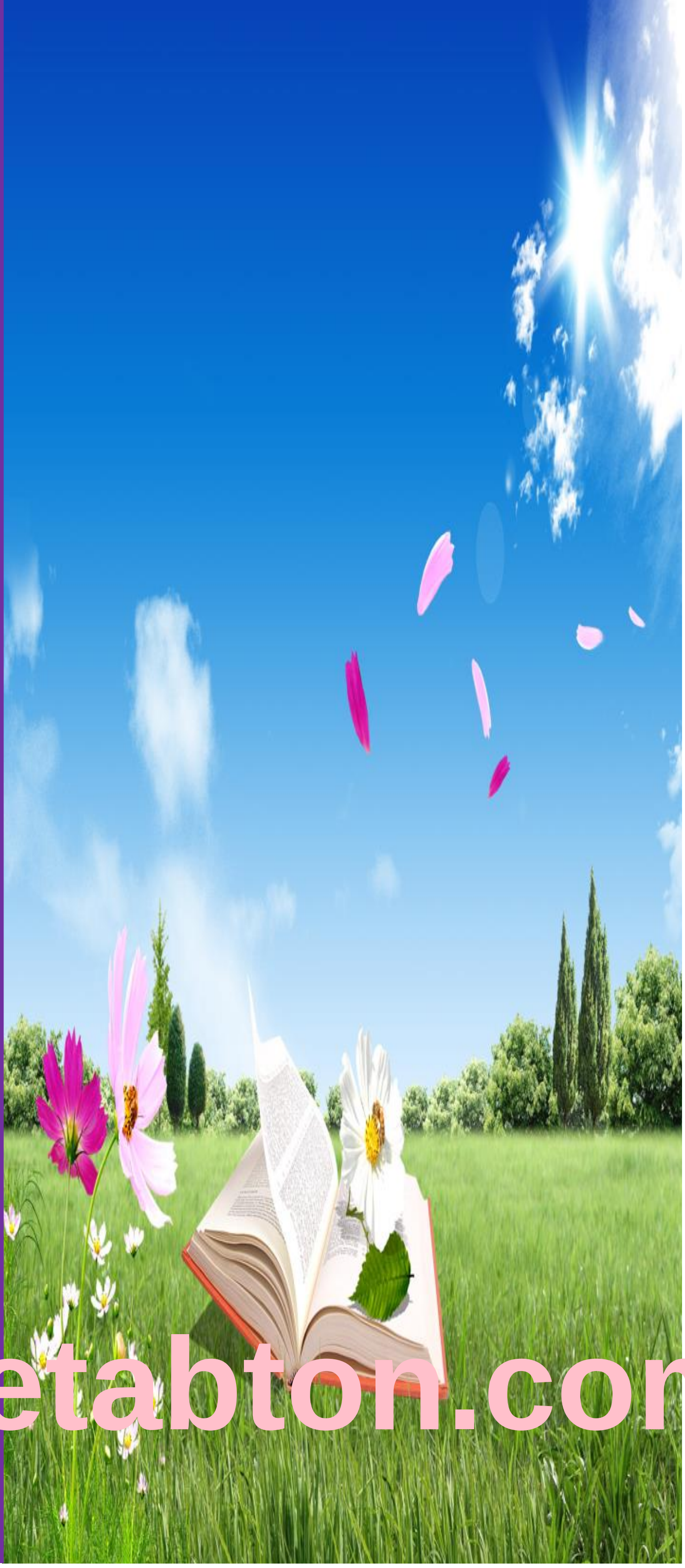

رحمت شاه
فراز

Ketabton.com

(c) ketabton.com: The Digital Library

د

بـــدلـون

پر لور

رحمت شاه فراز

(c) ketabton.com: The Digital Library

د بدلون پر لور

د کتاب پېژندنه:

د کتاب نوم:	....	د بدلون پر لور
لیکوال:	....	رحمت شاه فراز
کمپوز:	....	پخپله لیکوال
کال:	....	۱۳۹۹ ل.

شمېره و وټساپ: 0093 (0) 76 75 74 834

برېښنالیک: rsfaraz4@gmail.com

(c) ketabton.com: The Digital Library

د بدلون پر لور

لیکلړ

سریزه 7
اختلاف.. 11
یووالی 17
ښځه 33
سړی 43
وران لیدلوري 52
۱- مسلمان د نړۍ غوره انسان.. 53
۲- غیرت.. 56
۳- شخصیت پرستي او په تاریخ ویاړ 59
٤- جنسي پوهاوی.. 62
۵- د هېواد قوانین.. 64
٦- کسبونه 66
۷- په ټاکنو کې نه ګډون.. 68

(c) ketabton.com: The Digital Library

د بدلون پر لور

مور او روان عصر 73

۱- ژبه 78

۲- کمپیوټر 80

۳- انټرنټ 81

٤- نړۍ لید 82

۵- د علم لوری 85

٦- ډله ییز کار 88

۷- د بدلون او نوښت منل 90

۹- له کړښې اوښتل 92

۱۰- کورنۍ ملاتړ 94

زموږ ښوونیز نظام 96

۱- ښوونځی 96

۲- مدرسه 98

۳- نیمګړتیاوې او اړین بدلونونه 101

٤- پوهنتون 106

ژبه 110

(c) ketabton.com: The Digital Library

د بدلون پر لور

۱- د ژبې پيدايښت..110
۲- زموږ د هېواد ملي ژبې 112
۳- د دري او پښتو ترمنځ روان کړکېچ 114
٤- د پښتو ژبې کره کول 119
۵- په پښتو ژبه کې املايي تنوع...124
من تشبه بقوم.... حديث 129
الف) د پايڅو مسئله 131
ب) د ږيرې مسئله 133
موسيقي 137
د ښځو په اړه...151
۱) آيا ښځې له عقلي او ديني پلوه ناقصه دي؟ 158
۲) د ښځو د حجاب او پردې مسئله: 162

(c) ketabton.com: The Digital Library

سریزه

د دې کتاب هره کرښه د ځو کلني مطالعې او فکر مېوه ده. فکر مې په دوو لاملونو وروسته یاد کړ. یو ، دا کتاب یوازې له ځینو کتابونو څخه کټ مټ اقتباس شوې خبرې نه دي ، بلکې د کتابونو له مطالعې وروسته فکر هم وربانديې شوی. دوه ، په دې کتاب کې له کتابونو ور هاخوا هغه نظریات هم راغلي چې د مجرد فکر پایله ده.

په کتاب کې راغلې هره خبره زما خپل شخصي نظر ده ، د ناسموالي او غلطي امکان پکې شته. او دغه راز هر د نظر خښتن کولای شي چې له دې نظریاتو سره خپل اختلاف څرګند کړي. په هره خبره مې تر انساني وسه پوره فکر او غور کړی او هڅه مې کړې چې په علمي او عقلي دلایلو یې ستاسې مخې ته کېږدم ؛ په بدل کې یې له درانه لوستونکي هم هیله لرم چې خپل اختلاف او یا د کتاب غلطي په علمي و اکاډمیک میتودونو روښانه او په دلایلو سره څرګند کړي.

کتاب په درې برخو (ټولنه – علم و ژبه – مذهب فکر) وېشل شوی. د دې کتاب یوازینۍ موخه دا ده چې په افغاني ټولنه کې ټولنیز ، علمي او مذهبي نقد ، بحث او تحقیق ته لاره هواره شي او په دې لاره کې پراته ګڼ خنډونه له اوبو سره لاهو شي.

دلته به یوه بله هیله هم وکړم ، هغه دا چې چې له دې کتاب سره دې لوستونکی هماغه چلند وکړي چې الله تعالی یې په قرآن کریم کې د مؤمنو بندګانو د ځانګړني په توګه یادونه کړې:- فَبَشِّرْ عِبَادِ 17 الَّذِينَ يَسْتَمِعُونَ الْقَوْلَ فَيَتَّبِعُونَ أَحْسَنَهُ أُوْلَئِكَ الَّذِينَ هَدَاهُمُ اللَّهُ وَأُوْلَئِكَ هُمْ أُوْلُوا الْأَلْبَابِ 18 (الزمر: ١٧- ١٨)

(c) ketabton.com: The Digital Library

ژباړه: زما بندګانو ته زېرى ورکړه (17) هغوى چې خبرې ته (ښه) غوږ ږدي ، بيا چې کومه ډېره غوره وي د هماغې متابعت کوي ، دوى هغه خلك دي چې الله هدايت ورته کړى او همدوى د عقل خاوندان دي. (18)

د کتاب د لا بډاينې لپاره ستاسو غوره لارښوونو ، پر ځاى نيوکو او علمي وړانديزونو ته سترګې په لار ،

رحمت شاه فراز

(c) ketabton.com: The Digital Library

بسم الله الرحمن الرحيم

(c) ketabton.com: The Digital Library

د کتاب لومړۍ برخه

ټولنه

(c) ketabton.com: The Digital Library

اختلاف

د ټولو انسانانو د خلقت ریښه یوه ده ، خو د دوی وړتیا ، فکر ، عقیده ، استعداد ، نظر او د مسایلو په اړه لید لوری ، بېل او مختلف وي. د رنګ ، ژبې ، نسل او قوم توپیر ، ظاهري او بېلوونکی توپیر دی ، اصلي او اساسي توپیر د دوو انسانانو تر منځ د هغوی فکري او نظري توپیر دی چې همدا وروستنی توپیر چې کله پر عقلي ، منطقي او استدلالي بنسټ ولاړ وي اختلاف ؛ خو کله چې همدا توپیر او بېلوالی د جذباتو ، احساساتو او د ملي ، عقیدوي او ژبنیو تعصباتو په اساس وي ، نو هغه مهال مخالفت ترې پیدا کېږي. په بشري تاریخ کې اختلاف اوږد تاریخ او مخینه لري. د یونان په اتن ښار کې به سقراط په کوڅو کې ګرځېده او له خلکو به یې د ټولنیزو ، اخلاقي ، فلسفي او سیاسي موضوعاتو په هکله پوښتنې و ګروېږنې کولې. نوموړی په دې باور وو چې پوښتنه کول تر ځواب ورکولو سخت دی. سقراط ، پوښتنه کول علم و پوهې ته د رسېدو اصلي لاره بلله. د سقراط د بحث او ښوونې تګلاره په ښوونیزه ارواپوهنه کې سقراطیت بلل کېږي. سقراطیت په حقیقت کې په اختلاف بنا دی چې د هرې خبرې لپاره علمي و عقلي دلیل غواړي. سقراط به تر ډېره پوښتنو ته خپل ځوابونه نه ویل ، بلکې د خپلو پوښتنو له لارې به یې د مخاطب په ځواب کې د هغه تېروتنه ور په ګوته کوله. له همدې امله به د ده مقابل لوري پر ده نیوکه کوله چې سقراط هېڅکله ځواب نه شي درکولای ، یوازې پوښتنې کولای شي او د مقابل لوري ځواب ردولای شي.

د اختلاف او سقراطیت یوازینی فرق دا دی چې په اختلاف کې دواړه لوري د یوې پوښتنې د ځواب په لټه کې وي او دواړه لوري په پوره استدلال خپل نظرونه وړاندې کوي. اختلاف په علم او دلیل ولاړ وي چې د انساني ټولنې د نېکمرغۍ ، پرمختګ او ودې اساس جوړوي. خو مخالفت پر حسد ، کینې ، غرور او ناعقلانیت بنا وي چې همدا

(c) ketabton.com: The Digital Library

ټول عناصر د دښمنۍ ، جنګ او جګړې لامل ګرځي او د پرمختګ په لاره کې خنډ جوړېږي.

اصلاً اختلاف څه شی دی؟ اختلاف څنګه وکړو؟ او څه وخت اختلاف د مخالفت دایرې ته ننوځي؟ او په کومو مسایلو کې باید اختلاف وشي؟

تر ټولو دمخه ، د دریمې پوښتنې ځواب ته تم کېږو. انساني ټولنه په یو ځای ولاړه او منجمده نه وي ، بلکې د یوه روان څرخ مثال لري چې هر کله له نوو مسایلو ، لوړو ژورو او ستونزو سره مخ وي. انسان د یوه عاقل موجود په توګه د دې مسایلو پر وړاندې غلی نه کېني ، بلکې تل یې د حل لارې او هوارتیا په لټه کې وي. په دې ځای کې یو انسان د خپلې وړتیا ، فکر او عقلي ځواک – چې د هر انسان بېل و مختلف وي – له مخې هڅه کوي چې یوه حل لاره ورته وړاندیز کړي او په ورته وخت کې د همدې ټولنې یو بل وګړی یوه بله حل لاره وړاندیز کوي ؛ خو د دواړو کسانو وړاندیز کړې حل لارې له یو بل سره فرق لري. دا ښکاره ده چې په دې دواړو کې سمه او صحیح لاره یوازې یوه وي او یا به دا وي چې یوه به تر بلې ښه وي. په دې وخت کې دوی له یو بل سره بحث او خبرو اترو ته کېني. په دې معنا چې هر لوری خپله خبره په دلایلو سره بیانوي او لږ تر لږه پنځه سلنه په دې هم باوري وي چې زما په خبره یا حل لاره کې د غلطي او ناسموالي امکان هم شته او که هغه غلطي په عقلي دلایلو روښانه شوه نو له خپلې خبرې تېرېدلو ته هم تیار یم. کله چې دواړه لوري په دې باوري وي چې د دوی خبره اسماني وحي نه ، بلکې د انساني عقل او فکر لاسته راوړنه ده نو اصلاً دوی دواړه له یو بل سره اختلاف کوي.

خو که دواړه لوري خپله خبره په دې نیت او فکر وکړي چې خبره یې سل په سلو کې سمه ده او هېڅکله له خپلې خبرې اوښتو ته چمتو نه وي او یا دا چې په بحث کې د علمي استدلال پر ځای ډول ډول احساسات ، جذبات ، تعصبات ، له تمسخر او سپکاوي ډک کلمات ، غوسه او د یو بل د نیتونو او اهدافو تعین ، د بحث اساس و

(c) ketabton.com: The Digital Library

بنسټ وګرځوي ، نو په حقیقت کې دواړه لوري له یو بل سره لاس او ګرېوان کېدلو ته لاره هواروي او د مخالفت پر دریځ ولاړ دي. له اختلاف څخه مخالفت ته د لار کولو او له دې وروسته ځینو ناسمو کړنو ته د لاس کولو په هکله د هند لوی عالم ، مولانا وحید الدین خان په خپل کتاب (اسلامپوهنه)) کې لیکي:

((د اختلاف د رامنځته کېدو پر مهال اړیکو ته د پای ټکی ایښودل ښه کار نه دی. پکار ده چې په اختلافي مسئله باندې ښه جدي بحث وشي او ورسره خپلمنځې اړیکې هم په خپل حال پاتې وي. له اختلاف لرونکي شخص سره تګ راتګ پرېښودل یا له هغه سره ناسته پاسته نه کول په هېڅ حال کې هم سم کار نه دی.))

د یوه بل عالم په وینا اختلاف د ژوند ښکلا ده او د نړۍ پرمختګ له یو بل سره له اختلاف پرته ناشونی ده. وحید الدین خان په بشري ټولنه کې د اختلاف شتون یو لازمي عنصر ګڼي:

((د اختلاف رامنځته کېدل بده خبره نه ده ، بده خبره دا ده چې د اختلاف له پېښېدو وروسته انسان د اختلاف په ازمایښت کې پاتې راشي.))

اختلاف په اصل کې د بحث له لارې کېږي او د مولانا په خبره ښه جدي بحث دې ورباندې وشي. د بحث په اړه عجیبه خبره دا ده چې د بحث لغوي معنا ((د ځمکې کیندل او ګرانبیه ملغلرې او کانې ترې راویستل)) ده ؛ که بحث په رښتیا هم په همدې هدف او نیت وشي چې د خاورو له منځ نه ګرانبیه ملغلرې را و ایستل شي ، نو په حقیقت کې د ټولنې د پرمختګ په لور ګام پورته شوی دی. مولانا صېب د اختلاف او بحث ادابو او په اختلاف کې د یو چا پر نیت او شخصیت نیوکې نه کولو ته هم اشاره کوي:

((مؤمن هغه دی چې اختلاف د نیت مسئله ونه ګرځوي. اختلاف یوازې تر هغو بریدونو پورې وساتي په کومو کې چې اختلاف رامنځته شوی وي. په یوه خبره کې د

(c) ketabton.com: The Digital Library

اختلاف له کبله یو ځوک په هره معامله کې تېروتی ګڼل ، په یوه خبره کې له اختلاف پیښېدو وروسته هغه ته منافق ، بد نېتی او بې اخلاصه ویل ، له یوې مخې غیر اسلامي کړنلاره ده.))

د اختلاف ځای او سطحه ټاکلې نه ده چې په دې او دې مسئله کې به اختلاف کېږي او په نورو کې به نه کېږي. بلکې اختلاف د ژوند په هره مسئله او (د یو مسلمان لپاره له خدای او رسول پرته) له هر چا – پاچا ، زوی ، پلار ، ملا ، امام ، استاذ ، ورور ، مشر ، کشر ، سپین ږیري – سره کېدلای شي او هېڅ پوله نه مني. دا ځکه چې کله اختلاف ته پوله او برید ټاکل کېږي ، هغه مهال د ټولنې د ودې و پراختیا پر مخ د دېوال درولو هڅه کېږي ، د پرمختګ هره شونې لاره تړل کېږي او د علم ، تحقیق او څېړنې دروازې بندېږي. که زه دا ومنم چې هر څه چې زما امام ، استاذ ، پلار یا ملا ویلي یا وایي ، هماغه سم او وروستی ټکی ده ، نو په ما کې به د تحقیق او پلټنې هغه انرژي ، لېوالتیا او مینه له کومه کېږي چې کله زه دا ووایم چې نه هغوی هم انسانان دي ، په خبره کې یې د غلطي امکان شته او یا دا چې امکان لري زه د هغوی له ښودلې لارې یا خبرې نه ښې او بهترې خبرې ته ورسېږم. اختلاف د پټو سترګو تقلید له ریښو را وباسي او په هره مسئله او خبره کې د دلیل غوښتنه کوي او که په عقلي او علمي استدلال یې سینه یخه نه شي ، نو تر هغو په کرار نه کېني تر څو چې د علمي دلیل په مټ سم او صحیح ټکي یا په ټوله کې حقیقت ته ځان ونه رسوي او دا هم ورسره غوټه نه کړي چې کېدای شي په دې خبره کې هم غلطي وي ، په دې چې علم په هر وخت کې د نوو نظریاتو او افکارو کوربه دی.

په یوه ټولنه کې د اختلاف د آغاز او پیل ټکی دا دی چې په هغه ټولنه کې دود دیني ، مذهبي ، سیاسي ، ټولنیز او اقتصادي افکار او عقاید وننګول شي او له خپلو سترګو نه د تقلید ړندوونکی او د پرمختګ د لارې خنډمنه پرده ایسته وغورځول شي او ټولو

(c) ketabton.com: The Digital Library

مسایلو ته له نوي سره له ټولو ملي ، عقیدوي او نسلي جذباتو او تعصباتو نه پورته په علمي او عقلي سترګو وکتل شي او په سوچه او نوښتګر فکر تحلیل او وڅېړل شي.

د اختلاف په مقابل کې زموږ په ټولنه کې دوه ډوله خلک وجود لري. دلته هغه درېیم ډول خلک چې د اختلاف وړتیا نه لري ، تر بحث لاندې نه دي.

۱- زموږ د ټولنې یو ډله خلک هغه دي چې هر څه یې په پټو سترګو منلي او خپل منلي عقاید ، افکار او نظریات ورته سل په سلو کې سم ښکاري او د هېڅ ډول غلطي او تېروتنې امکان هم پکې نه مني. که دوی ته وویل چې ستاسې دا فلانی نظر یا فکر په دې او دې دلایلو ناسم یا غلط دی ، نو دوی سمدستي د مخالفت او دښمنۍ وسلې ته لاس غځوي او د جنګ ډګر ته وځي. که څه هم دا یو ډېر ناسم چلند دی تر دې چې د اسلام دین هم دا ډول چلند غندلی ؛ خو د دې ډلې یو ښه والی دا دی چې له نوو نظریاتو او افکارو سره هم کار نه لري او د پښتنو په اصطلاح د فیل په غوږ کې ویده انسانان وي.

۲- دوهمه ډله خلک هغه دي چې یو خو یې هر څه په پټو سترګو او د تقلید له مخې منلي وي ، بل لور ته د نوو افکارو ، نظریاتو ، عقایدو او په ټوله کې د نوښت د مخالفت مخکښان هم همدا ډله خلک وي. دوی نه په خپلو منلو افکارو باندې بیا کتنه کوي ، نه د بل چا اوري ، او نه هم دې ته اجازه ورکوي چې په ټولنه کې نوې څېړنې او تحقیقات را وړاندې شي. دا ډله خلک د ټولنې لپاره له لومړنۍ ډلې ډېر خطرناک او زیانمن دي او د یوې ټولنې اصلي دښمنان او د بدمرغۍ لامل همدا خلک وي. د دې دواړو ډلو اصلاح او تربیه اړینه او ضروري ده ، که نه نو دا ټولنه به د تل لپاره په همدې بدمرغیو او ویجاړیو اخته وي او هېڅکله به د پرمختګ ، سوکالۍ ، ارامتیا او ډاډ ساه ونه باسي. د مقالې په پای کې یو ځل بیا د اسلامي نړۍ د لوی مفکر خبرو ته وګرځو:

(c) ketabton.com: The Digital Library

((اختلاف د ژوند یوه برخه ده. د بېلا بېلو لاملونو له امله د خلکو په منځ کې اختلافات رامنځته کېږي. څرنګه چې د عامو خلکو په منځ کې اختلاف وي ، په همدې ډول د سوچه او مؤمنو انسانو ترمنځ هم اختلاف پېښېږي. د اختلاف مخه نه شي نیول کېدی. هو ، دا کېدی شي چې د اختلاف سربېره انسان پر سم او روغ چلند ولاړ وي.))

***

(c) ketabton.com: The Digital Library

یووالی

هره ټولنه – هغه که پرمختللې وي او که وروسته پاتې – یو شمېر ارزښتونه پالي. اصلاً دا ارزښتونه په یوه ټولنه کې د ملا د تیر او پښتۍ رول لوبوي او ټولنه په همدې تکیه و ولاړه وي. د ټولنې هر وګړی مکلف وي چې دې ارزښتونو ته ژمن پاتې شي او سرغړونه ترې ونه کاندي.

خو په دې برخه کې د پرمختللو او وروسته پاتې ټولنو تر منځ یو څرګند توپیر وي ، چې پرمختللې ټولنې هر وخت دې ارزښتونو ته ور ګرځي ، پر هغو بیا کتنه کوي ، سم او ناسم اړخونه یې را برسېره کوي ، سمو ته یې دوام ورکوي او ناسم یې اصلاح کوي ، وراسته او بېکاره ارزښتونه ایسته غورځوي او نوي ارزښتونه ور خپلوي. د هغوی د دې کار پایله مبهمه او یا ناخیزه نه وي ، بلکې د همدې کار له کبله دوی ته پرمختللې ټولنې ویل کېږي.

د دې برعکس ، وروسته پاتې ټولنې خپلو زړو ارزښتونو ته ژمن وي او له همدې ارزښتونو سره خپل ژوند ته دوام ورکوي. دوی خپل ارزښتونه له تېرو نسلونو ور پاتې میراث او ګرانبیه پانګه ګڼي ، او کله چې یو څوک پر دې ارزښتونو نیوکه وکړي او یا یې نیمګړتیا را برسېره کړي ، نو بیا ډول ډول نومونه پرې ایښودل کېږي او د ځان پر وړاندې یې د پردیو توطیه ګڼي او په دې باور وي چې پردیو ، له نیکونو او پلرونو څخه د ور پاتې میراث د له منځه وړلو او نابود کولو په موخه لومه ورته جوړه کړې. او د هغوی د همدې ناسم چلن مېوه دا وي چې تل له نورې نړۍ شاته پاتې وي او هېڅکله له هغوی سره د سیالۍ جوګه نه ګرځي.

د ټولنې د بقا ، پرمختګ او ودې لپاره بویه چې ارزښتونه وخت په وخت بدل شي ، د لرغونو وختونو ګرد او دوړې تر وځندل شي او ټولنه دې ته تیاره کړای شي چې په پراخه سینه د نوو ارزښتونه هرکلی وکړي.

(c) ketabton.com: The Digital Library

له همدې زړو ارزښتونو څخه يو ارزښت چې زموږ د ټولنې هره طبقه – ملايان ، د عصري علومو پوهان ، مشران ، عادي وګړي... – او تقريباً هر شخص يې په ډېر ټينګار يادوي او د هغه ارزښت په له منځه تلو اوښکې بهوي او د بېرته را ژوندي کولو لپاره يې چيغې او نعرې وهي ، هغه ارزښت ((يو والی او اتفاق)) دی. که زموږ د ټولنې له يوه ماشوم نه هم وپوښتل شي چې زموږ د بدمرغيو او وروسته پاتې والي لامل څه دی نو بې له ځنډه به ترې واورئ چې: ((په موږ کې اتفاق نشته.)) خو که له يو چا نه پوښتنه وکړو چې اصلاً دا يو والی څه شی دی او د يو والي تعريف څه دی ؛ بيا نو هېڅ ځواب ورته نه لري. په دې چې که يو والی دې ته وايي چې په يوه ټولنه کې يو دين ، يوه ژبه ، يو قوم ، يو نسل ، يو ذات ، يو فکر او يوه عقيده شتون ولري ، نو هغه ټولنې ته به متفقه او پر يو والي بنا ټولنه ويل کېږي نو داسې ټولنه د نړۍ په هېڅ ګوټ کې هم نه موندل کېږي. نو له دې ښکاري چې موږ د يوه داسې ارزښت غوښتونکي يو چې اصلاً يو ښکاره ، غوڅ او ځرګند تعريف ورته نه لرو او يوازې يې له نوم سره اشنا يو.

په هغه ټولنه کې چې هر وګړی يې عاقل ، مخلص او فکرمن انسان وي ، هلته د يو والي رامنځته کېدل يو ناشونی کار دی. ځينې مسلمانان د يو والي پر موضوع باندې د بحث پر مهال د نبوي او را وروسته دور مثال ورکوي چې د هغوی د پرمختګ او سوکالۍ لامل د هغوی تر منځ د يو والي شتون وو او د د دوی په اند که دا مهال هم هماغه يو والی رامنځته شي ، نو اسلامي ټولنه به يو ځل بيا له هوساينې او سوکالۍ برخمنه شي.

خو که لږ تم شو او هغه ټول دور ته د علم او عقل په رڼو سترګو وګورو ، نو لاندې څو ټکي مو مخې ته راځي:

الف) په نبوي ص دور کې د مسلمانانو پر يوه غږ را ټولېدل د هغوی ترمنځ د رسول الله ص د شتون له امله وو ؛ خو دا بايد له ياده ونه باسو چې دا همغږي او اتفاق هم

(c) ketabton.com: The Digital Library

یوازې په دیني و مذهبي امورو کې وو ، له دې ور هاخوا ، په دنیوي چارو کې فکري او نظري اختلاف د نبي کریم ص او صحابوو ترمنځ هم رامنځته شوی.

ب) کله چې نبي کریم ص له دې نړۍ سره مخه ښه وکړه ، نو د هغه مبارک ص له تکفین و تجهیز وړاندې لا په ثقیفه بنو ساعده کې د مسلمانانو ترمنځ د واک پر سر شخړه رامنځته شوه او د مسلمانانو د یو والي او اتحاد د خوبونو او هیلو هنداره ټوټې ټوټې شو.

ج) په را وروسته پېر کې هم د مسلمانانو ترمنځ همغږي او اتحاد د هغه مهال د قبیلوي نظام ، ټولنیز جوړښت او مذهبي عصبیت له امله وو ؛ که چېرته داسې نه وای ، نو بیا ولې له قریشو څخه د خلیفه پر ټاکلو ټینګار کېده ؟ د دې لامل دا وو چې هغه مهال د مسلمانانو لپاره تر ټولو غوره واکمن د قریشو د قبیلې یو تن کېدای شوی.

د) که چېرته د یوه واکمن تر قوماندې لاندې د مسلمانانو را ټولېدو ته د یو والي او اتحاد نوم ورکړو ، نو اړیو چې لاندې دوه ټکي له پامه وغورځوو:

یو ، په اسلامي نړۍ کې د یوه واکمن ، واکمني د عثمان رض تر لومړنیو وختونو پورې وه ، له هغه وروسته لومړی دا واکمني په وړو – وړو ټوټو ووېشل شوه او په دوهم پړاو کې د اندلس او بغداد په دوو سترو واکمنیو بدله شوه.

دوه ، دا ډول د یوه واکمن تر چتر لاندې را ټولېدل یوازې د مسلمانانو ځانګړنه نه شو بللای ، د نړۍ په هره برخه کې چې یو ټولنیز نظم رامنځته شوی ، نو هلته په همدې ډول د واکمن امر ته په یوه لویه کچه لبیک ویل شوي.

له پورتني بحث څخه دې پایلې ته رسېږو چې د یو والي او اتفاق ارزښت یوه مبهمه غوښتنه او داسې خوب دی چې هېڅکله به پوره نه شي ، ځکه په عملي ژوند کې د یو

(c) ketabton.com: The Digital Library

والي رامنځته کېدل او شتون یو ناممکنه کار دی. اصلاً دا امکان نه لري چې د یوې ټولنې ټول وګړي دې د یو ډول افکارو او عقایدو تر چتر لاندې ژوند وکړي.

اوس چې د دې ارزښت اصلي څېره په دې ډول ده نو څه پکار دي؟ د دې پوښتنې ځواب ډېر ساده دی؛ په دې ځای کې هماغه د پرمختللو ټولنو چلند بویه چې کله د یوه ارزښت پالل ستونزمن، هغه ارزښت پخپل ذات کې مبهم او له مادي و معنوي اړخونو بې ګټې شي نو خپله ټولنه له هغه ارزښت څخه پاکوي او پر ځای یې نوي ارزښتونه رامنځته کوي. موږ ته هم پکار ده چې د یو والي پر ځای نوي ارزښتونه ولټوو او یو داسې دریځ ومومو چې په رښتیني معنا زموږ د سوکالۍ، هوساینې او پرمختګ لامل وګرځي.

د یو والي د ارزښت پر ځای کولای شو چې د یو بل د منلو، د یو بل افکارو او عقایدو ته د درناوي، زغم، په غوره او احسن ډول د اختلاف کولو، د یو چا په شخصیت او ژوند کې د کار نه لرلو او د اعراض په څېر ارزښتونه را خپل کړو. یو څوک په کوم فکر ده، عقیده یې څه ده، د کوم دین او مذهب پلوی ده، شخصیت یې څنګه دی، پکار ده چې دې او دې ته ورته مسایلو سره هېڅ غرض ونه کړو، بلکې د هر چا فکر، نظر، شخصیت، دین، عقیدې، کلتور او ارزښتونو ته رښتینی درناوی وکړو او په درنه سترګه ورته وګورو. په ټوله کې باید خپل حد وپېژنو او په دې پوه شو چې که موږ د خپل شخصیت او فکر سپکاوی نه غواړو، نو لومړی باید د نورو د افکارو او نظریاتو درناوی زده کړو.

زموږ لویه ستونزه دا ده چې د یو والي غوښتنه به کوو، او بیا د یو چا په شخصیت پسې به بد او رد هم وایو؛ په یو والي پسې به ژړا کوو، او د یو چا په فکر، دین او عقیدې پسې به رشخند او ملنډې هم وهو؛ په یو چا ډول ډول ټاپې هم لګوو، د یو بل منلو ته په پوره اخلاص او مینه اماده هم نه یو، د یو بل د زغملو او منلو وړتیا هم نه لرو، د نورو له غیبت، چغلي او تجسس څخه به لاس هم نه اخلو، د نورو په شخصي ژوند

(c) ketabton.com: The Digital Library

کې مداخله او لاسوهنه به مو خپله په زړه پورې بوختیا هم ګرځولې وي ؛ خو له دې ټولو سره- سره د یو والي په نشتون پسې به آه و فریاد هم کوو.

پکار ده چې دا خبره د یوه حقیقت په ډول ومنل شي چې یو والی د انسانیت په ټول تاریخ کې اصلاً وجود نه دی لرلی او نه هم د یو والي راتګ شونی دی. دا یو ناشونی کار دی او د هغو ارزښتونو چې په انساني ټولنه کې د نېکمرغۍ ، نوښت او بدلون لامل ګرځي ، د هغو د لارې یو ستر خنډ دی. او په دې برخه کې له هغو خلکو چې د یو والي نعرې اوچتوي باید دا پوښتنه وشي چې دوی اصلاً یو والی څه شي ته وایي ؟ او آیا د یو والي لپاره یو بشپړ او غوڅ تعریف لري هم او که نه ؟ او یو والی په کومه برخه کې باید رامنځته شي ؟

دا خلک د وروستۍ پوښتنې په ځواب کې وایي چې زموږ د بدمرغیو تر ټولو لوی لامل دا دی چې له مذهبي اړخه یوه ډله نه یو او بې شمېره او ډول ډول فرقې رامنځته شوې ، که موږ ټول یوازې یوه ډله وای نو بیا د یو والي راتګ اسانه وو او هغه وخت مو کولای شوی چې پرمختګ او وده وکړو. خو که دوی ته وویل شي چې د عیسویت دین په اوس وخت کې له ۲۵۰ زیاتو فرقو وېشل شوی ، او په هېڅ هغه هېواد کې چې رسمي دین یې عیسویت دی دا ډول بدبختۍ او بدمرغۍ نه لیدل کېږي لکه اسلامي هېوادونه چې نن ورځ پرې اخته دي. حال دا چې په اسلامي هېوادونو کې خو یوازې د ۵۰ شاوخوا ډلې دي. د دې لامل څه شی ده ؟ نو تاسو به وګورئ چې دوی یې په ځواب کې هېڅ هم نه لري ؛ ځکه موږ نېکمرغي او هوساینه په داسې ځای کې لټوو چېرته چې له بدمرغیو او ناخوالو پرته د بل هېڅ شي څرک هم نه وي.

د دې پوښتنې چې نور اقوام ولې دومره هوسا او پرمختللي دي ، ځواب ډېر ساده دی او هغه دا چې هغو خپل ارزښتونه بدل کړي. د هغوی ترمنځ که دیني یو والی نشته ، نو د بلې ډلې او فرقې په یوه پیرو باندې د کفر او منافقت تور لګول هم نشته ؛ که په هغوی کې فکري همغږي نشته ، نو د یو بل فکر او نظر ته په سپکو سترګو کتل هم

(c) ketabton.com: The Digital Library

نشته ؛ هغوی دا منلي چې په بشپړ ډول ديني ، فکري ، عقيدوي ، ټولنيز او نظري يو والی رامنځته کېدل ناشونی دی او په دې يې ځان پوه کړی چې د انساني ژوند ښکلا په بېلتون ، توپير ، ګڼوالي او تنوع کې نغښتې.

د دې يو ښکاره مثال لويديځ دی. په لويديځ کې اکثريت کورنۍ داسې دي چې په سهار سهار کې مور د بودا د مجسمې په وړاندې ولاړه وي او د بودايت له دين سره سم عبادت کوي. پلار يې په هماغه وخت کې په بېله کوټه کې د عيسی او مريم مجسمو ته شراب نيولي وي. خو زوی يې د موسيقۍ د اورېدو په حال کې له کور نه د پوهنتون په لور روانېږي. د زغم اندازه يې تر دې بريده وي چې پر يو بل د بې دينۍ او بې لارۍ تاپې لګول يوې خوا ته کېږدە ، پر يو بل غرض هم نه کوي او دا يې منلي وي چې د کورنۍ ارامتيا لپاره يو والی نه ، بلکې د يو بل منل او زغمل بويه. د دې پر خلاف ، که موږ خپل حالت وګورو ، په يوه کور کې دوه مسلمان وروڼه چې مور ، پلار ، خويندې او ټوله کورنۍ يې په يوه دين (اسلام) وي ، يوازې له دې امله يو بل وژني چې يو يې د وهابيت پلوی وي او بل يې د حنفي مذهب! دا پېښه خو زموږ په هېواد کې د وژلو يو ډېر لوی لامل ده ، دلته خو د ((يوازې)) يوه معمولي کلمه ورته کارول شوې ؛ او بله دا چې په دې بېلګه کې د حق په پلوي کې يو ورور بل ورور وژلی يعنې يوه ورور غوښتل چې خپل دا بل ورور له باطلې! لارې راوګرځوي خو هغه يې خبره نه ده منلې ځکه قضيه تر دې ځايه رسېدلې. زموږ ټولنه له داسې پېښو هم برخمنه ده چې د يوه درېيم کس د حق او باطل په پرېکړه کې د زوی او پلار او دوو وروڼو ترمنځ داسې حالات رامنځته شوي.

د ټول بشري تاريخ له لوستلو او څېړنې وروسته همدا په ډاګه کېږي چې جنګ ، جګړه ، د وينې بهېدل ، د تورې او ټوپک اړتيا يوازې او يوازې هماغه وخت پېښه شوې چې کله د انسانانو يوې ډلې غوښتلي ، چې ترمنځ يې يو والی او اتفاق رامنځته شي. که د دې پر ځای دوی د ځينو نورو ارزښتونو لپاره هڅه کړې وای ، نو نن به هغه جنت ته چې

(c) ketabton.com: The Digital Library

الله تعالی یې راسره ژمنه کړې په تمه نه وو ، بلکې همدا نړۍ به راته یو جنت ګرځېدلای وو.

د یو بل منل – هغسې خنګه چې هغوی دي – یو لوړ او اوچت انساني ارزښت دی ، د دې ارزښت په خپلولو بشري ټولنه خپل اوج ته رسېږي او د دې ارزښت تر پښو لاندې کول د ټولنې د ځوړتیا پیلامه ګرځي.

***

(c) ketabton.com: The Digital Library

ملا

په اسلامي ټولنو کې د ((ملا)) په نوم شخصيت ته ډېر قدر او درناوی ورکول کېږي. ملا هغه چاته ويل کېږي چې ديني زده کړې يې تر يوې اندازې کړې وي او په يوه جومات کې د امامات او وعظ دنده ترسره کوي. خو د زده کړو دا کچه په ټولو ملايانو کې ثابته نه وي ، بلکې يوازې ځينو ځينو ملايانو د دين بشپړه پوهه ترلاسه کړې وي ، خو ډېری ملايانو يوازې د دين په اساساتو ، د امامت د کولو په طريقه او د وينا په طرز ځان پوه کړی وي او په بېلا بېلو ځايونو کې د امامت (چې زموږ په ټولنه کې يې ملايي بولي) دنده مخته وړي.

زموږ په ټولنه کې شته ملايان له درې ادرسونو څخه دې دندې ته رسېږي. يو ډله ملايان هغه دي چې هغوی د ديني زده کړو لپاره شاوخوا ګاونډيو هېوادونو ته ځي ، هلته خپلې ديني زده کړې پوره کوي او بېرته خپل هېواد ته راستنېږي ؛ بله ډله ملايان هغه دي چې د هېواد دننه مدرسو کې خپلې دورې او درسونه پوره کوي ؛ او درېيمه ډله يې هغه وي چې نه له هېواد نه دباندې ځي او نه په هېواد کې دننه مدرسو ته سر ورښکاوي ، بلکې د ابتدايي نوعيت شيان په خپله کورنۍ کې له مور او پلار نه زده کړي او ځينې کتابونه د خپل جومات له ملا نه ولولي.

په اسلامي ټولنو کې ملا ته په خورا درنه سترګه کتل کېږي او خبره يې په ډېر غور اورېدل کېږي ؛ خو دا چلن په ټولو اسلامي هېوادونو کې يو شانته نه دی ، بلکې د اسلامي هېوادونو ترمنځ د سياسي ، اقتصادي ، ټولنيز او فرهنګي توپيرونو په اساس دا له يوې ټولنې نه بلې ته فرق کوي. په هغو اسلامي هېوادونو کې چې وګړي يې له دين نه خبر او په مسايلو باندې د غور او فکر ډېره وړتيا او ذوق لري ، هغوی د ملا خبره په پټو سترګو نه مني ، بلکې د علم او عقل په تله کې يې تلي او له هغه وروسته يې د خپلې عقيدې يا عمل په توګه غوره کوي. خو د دې برعکس ، په هغو ټولنو کې چې اکثريت

(c) ketabton.com: The Digital Library

وګړي يې له دين ناخبره او د علم او پوهې له رڼا لرې پاتې وي ، هلته د ملا ارزښت او درناوی د افراط بريدونه رانيسي.

په دا ډول ټولنو کې د خپل د جومات د ملا صېب لاس ښکلول ، بوټان ورته سمول ، د اوداسه اوبه ورته چمتو کول ، جاى نماز ورته هوارول ، له ملا صېب په تګ کې دوه ګامه شاته تلل ، د ملا صېب په يو شخصي کار کې منډې ترړې کول ، او داسې نور ډېرى کارونه د ډېر سعادت او نېکمرغۍ وړ چارې بلل کېږي او د کلي خلک يې په ډېره مينه او خوشالۍ ترسره کوي او د ځان لپاره يې يو وياړ بولي.

د يو چا احترام او درناوى کول — که په اعتدال ولاړ وي — کوم بد عمل نه دى ، خو دلته يوازې احترام نه کېږي ، بلکې د ملا صېب هر قول او فعل ته هم د دين د يوه حکم او امر په سترګه کتل کېږي. د ملا هره خبره وروستۍ کرښه ګڼل کېږي او په دې ټولنو کې ملا او دين سره ورته ګڼل کېږي او توپير پکې نه کېږي. په دې معنا چې دين له ملا څخه سرچينه اخلي او ملا د دين او مذهب يو سمبول ګرځېدلى وي.

د ملا په دې څېره کې تر ټولو لوى رول د ملايانو خپل چلند ، رويه او شخصيت لوبوي. ملايان د يوې ټولنې د وګړو له ټول ژوند څخه راچاپېره وي. کله چې يو ماشوم پيدا کېږي ، د هغه په غوږ کې اذان کول ؛ د ۵ يا ۶ کلنۍ پر مهال په جومات کې د ملا تر لښتې لاندې سيپاره او لمونځ زده کول ؛ هماغه ځوان چې کله د واده پړاو ته ورسېږي ، د هغه نکاح ور تړل ؛ او په پاى کې يې جنازه او قبر ته تر ور ښکته کولو پورې ، لنډه دا چې د يو انسان په ټول ژوند يې سيورى غوړېدلاى وي. د يوه ملا او ديني عالم له خوا د دې کارونو تر سره کېدل بې له شکه د نېکمرغۍ چاره ده ، خو اصلي ستونزه هله رامنځته کېږي چې دا ملا په هر پړاو کې د دې انسان په ذهن کې دا خبره ور ځاى کړي چې ستا د ژوند يو پړاو هم له ما پرته سرته نه شي رسېدلاى ، که زه دې په غوږ کې اذان ونه کړم ، ته مسلمان کېدلاى نه شې ؛ که زه لمونځ او قرآن در زده نه کړم ، ته به څنګه ځان مسلمان ګڼې ؛ د جمعې په وعظ کې که له بدې لارې د منع کېدو او ښې لارې ته

(c) ketabton.com: The Digital Library

د راتلو نصیحت درته ونه کړم نو ستا د بې لارې کېدو پراخه امکانات دي ؛ له ماپرته ستا واده نه شي کېدلای او که زه دې جنازه ونه کړم ، نو الله به دې کله وبښي. د دې ټول فکر یوه لازمي پایله دا وي چې د دې انسان په ذهن کې دا خبره ژورې ریښې وکړي چې په رښتیا هم له ملا پرته زما ژوند نیمګړی دی او له نن نه وروسته باید د ملا هره خبره ومنم ، په هېڅ خبره یې نیوکه ونه کړم او د یوه دیني شعار په توګه یې پیروي وکړم ؛ ځکه که داسې ونه کړم ، نو هغه ثوک به مې خفه کړی وي چې د دنیا او آخرت نېکمرغي او سعادت مې ور پورې تړلي دي.

د دې ترڅنګ ، بل مهم عنصر د دین او مذهب په اړه هغه فکر دی چې ملایان یې خپلو خلکو (مقتدیانو) ته ورکوي. ملایان د دین او مذهب په اړه خپله سریزه په دې ډول بیانوي: ((دا د الله تعالی دین دی ، د محمد (ص) له لارې تر صحابوو رارسېدلی ، صحابوو تر نورو نسلونو رسولی او دا ده اوس تر موږ (ملایانو) پورې را ورسېد ، له دې وروسته د دې دین د بیانولو او خپرولو مسؤلیت زموږ له غاړې ده.)) د دوی دا خبره پر ځای ده ، او قرآن کریم کې هم د علماوو دنده همدا ښوول شوې چې یوه ډله دې دین زده کړي او بیا دې یې تر نورو پورې ورسوي. خو ستونزه هغه وخت را پیدا کېږي چې کله دوی د دین د رسولو یا تبلیغ پسې پایځې را بدې وهي. د علماوو عمومي مزاج داسې وي چې هغوی دین د یوه علم په ډول نه رسوي او نه داسې چلن ور خپلوي چې د دین اصلي ماخذونه بې له کوم ځاني تفسیر او تعبیر څخه د خلکو په وړاندې کېږدي ؛ بلکې دوی دین له خپل تفسیر او تعبیر سره یو ځای وړاندې کوي او په داسې ډول یې بیانوي چې اورېدونکی فکر وکړي چې د دین په تړاو همدا وروستی ټکی دی ، همدا تر ټولو صحیح تعبیر او مفهوم دی او پر دې تعبیر نیوکه او تنقید کول په اصل کې په دین تنقید کول دي او پر دین نیوکه کول یوه ناسمه او ناروا کړنه ده.

(c) ketabton.com: The Digital Library

په خپل تبليغي روش کې ، ملايان پر خپلو نظرياتو نيوکه نه مني او دا کار د اسلام په خلاف بولي. کله چې له دوی نه د يوې مسئلې يا حکم دليل پوښتل کېږي ، نو ډېر ښه چلن به يې دا وي چې ووايي:

((آيا کله دې له ډاکټر نه هم پوښتنه کړې چې د دې درملو چې ته يې راکوې ، دليل څه شی ده ؟ اوس چې زه د الله او رسول دين درته بيانوم ، نو له مانه دليل غواړې ؟))

که نه د ډېری ملايانو چلن هماغه څه وي چې موږ يې پخپله ټولنه کې شاهدان يو يعنې کوم چا چې پوښتنه کړې وي او بحث يې ورسره پيل کړی وي ، نو د هغه د نيت او هدف پرېکړې به پيل شي ، په ډول-ډول ټاپو به ونازول شي او ټولنې ته به هغه شخص په داسې ډول ور وپېژني چې نور به هغه سړی هېڅکله په هغه ټولنه کې په لوړ سر ونه شي ګرځېدلای.

درېيم هغه عنصر چېرته چې ملايان د دين او مذهب په نوم د خپل اغېز د زياتولو لپاره کار ترې اخلي هغه د جمعې ورځې منبر ده. په دې درېځ کې د ملايانو بېلا بېل ډولونه ليدل کېږي ؛ يو ډول ملايان د وعظ او نصيحت پر ځای د پخوانيو وختونو کيسې بيانوي او ډېری کيسې يې داسې وي چې نه يې سند معلوم وي او نه پکې د پند او نصيحت کومه خبره وي. دوهمه ډله ملايان بيا له دې منبر څخه د نورو مذهبي او ديني ډلو د تحقير ، سپکاوي ، د هغوی په اړه د کفر او شرک فتوا ورکولو او داسې نورو چارو لپاره کار اخلي. د لومړۍ ډلې يوازينی زيان دا دی چې د خلکو وخت ور ضايع کوي او د منبر له اصلي دندې څخه غافله وي. خو په دې کې تر ټولو زيانمن او خطرناک يې دوهمه ډله دي چې په خلکو کې د غوره ارزښتونو او سپېڅلو اخلاقو د راټوکولو پر ځای د خپلې ټولنې د وګړو په اړه ناسم تصورات ، د نفاق او کرکې لاملونه او شخړې رامنځته کوي.

(c) ketabton.com: The Digital Library

کله چې یو ملا د یوې مذهبي ډلې په اړه د کفر فتوا ورکوي ، نو په حقیقت کې خو ده ته ښکاري چې د دین یو ډېر اعلی او ستر کار یې کړی خو د نوموړي پام نه وي او نه پوهېږي چې د دې کار پایله به یې څه وي. ملا دې ته نه ګوري چې دا ناست خلک به ټول ژوند په همدې جومات کې نه تېروي ، بلکې دباندې به وځي او په هماغه ټولنه کې به ژوند کوي ، په کومه ټولنه کې چې د هغه مذهب پلویان هم شته چې ملا تکفیر کړي. او د یوې ټولنې د وګړو په توګه به دواړه ډلې (تکفیر شوې او د ملا مقتدیان) یو بل سره ډول ډول کاروباري او ټولنیزې اړیکې پالي ، کله چې دا لوری په دې فکر اوسي چې دا بل کافر دی نو هغه مهال به د دوی تر منځ د اړیکې نوعیت په څه ډول وي ؟ د دوی ترمنځ به ټولنیز نظم په څه ډول رامنځته کېږي ؟ او کله چې (خدای مه کړه) د دوی ترمنځ په کومه خبره شخړه وشي ، نو آیا دواړه لوري به د یو بل په خلاف د خپلو مذهبي ملایانو هغه فتوا ونه کاروي ؟ او کله چې دا فتوا د دواړو لورو له خولو راووتله ، نو له هغه وروسته به چې کوم حالت رامنځته کېږي ، په الفاظو کې یې بیانول سخت کار دی.

دلته بحث په دې نه دی چې یوه ډله کافره او بې لارې ده او که نه ؟ بلکې د خبرې هدف دا دی چې ملایان باید په دې فکر وکړي چې د دوی د یوې خبرې پایله به څه وي او موږ دا خبره کوم ډول خلکو ته کوو ؟ آیا دا خبره به د یوه اصل او مسئلې په ډول د خلکو په ذهن کې پاتې کېږي او که به په عملي ژوند کې دا خبره اطلاقي اړخونه هم مومي ؟ ښکاره خبره ده چې د دې اصل ، اطلاق به کېږي او هر اطلاق خپلې پایلې زېږوي.

پکار دا ده چې په دواړو خواوو کې یو بدلون او تغیر رامنځته شي. ملایان پخپل چلن ، وعظ ، خبرو او رویه کې بدلون راولي ، او خلک باید په دې ځان پوه کړي چې ملا پیغمبر نه ، یوازې د دین یو مبلغ دی. هر کله چې یو ملا – که هر ملا و عالم وي –

(c) ketabton.com: The Digital Library

يوه خبره وکړي ، پکار ده چې د هغې خبرې دليل ترې وپوښتل شي ، او ملا ته دا وويل شي چې دين د يو چا شخصي ملکيت نه ، بلکې د الله تعالى پيغام دی.

په دې ځای کې به د دين د اصالت په اړه يو څو خبرې ښې وي. د الله تعالى دين نن ورځ د قرآن او سنت په شکل کې په بشپړ ډول په خپله اصلي بڼه موجود دی ، نو په دې حالت کې يو څوک هېڅ دې ته اړتيا نه لري چې د دين په اړه د يو چا خبره و نظر وروستۍ کرښه وګڼي. بلکې وروستۍ او اخري خبره به يوازې د قرآن او د سنت خبره وي. زموږ د ټولنې خلکو ته پکار ده چې په دې برخه کې خپل چلن ته تغير ورکړي او د تحقيق او څېړنې لار ور خپله کړي. په دې معنا چې کله له يوې مسئلې سره مخ شي ، نو لومړی وګرځي د دين هغه عالم پيدا کړي چې د نورو په پرتله د ده زړه ډېر پرې ډاډه وي ، له هغه دې د هغې مسئلې پوښتنه وکړي ، بيا دې د هغه ځواب دليل ترې وپوښتي ؛ که يې دليل قانع کوونکی وو نو هغه خبره دې ومني ، که نه بل عالم ته دې ورشي ، د هغه نظر دې واوري ، له هغه دې هم دليل وغواړي ، که دا هم ورته ډاډ بښونکی نه وو نو همدې کړنې ته دې تر هغو دوام ورکړي چې تر ټولو غوره ځواب ته نه وي رسيدلی. خو که بيا هم داسې حالت رامنځته شو چې د هېچا خبرې قناعت ور نه کړ ، نو بيا د الله ټول دين په خپل لومړني شکل خوندي دی ، هغه ته دې مراجعه وکړي او غور او فکر دې پکې وکړي. له هغه وروسته دې په پوره اخلاص او د يوه رښتوني محقق په څېر د ځان لپاره يوه رايه غوره کړي او په هماغه رايه دې تر هغو عمل کوي تر څو پورې چې کوم عالم په علمي او عقلي استدلال د ده د رايې غلطي او ناسموالی ور په ګوته نه کړي. دا د ستونزې د هوارتيا او د ملايانو له بې ځايه نفوذ او اغېز څخه د خلاصون تر ټولو اغېزمنه او معتدله لاره ده.

په دې تګلاره عموماً دا نيوکه کېږي چې په دې ډول به د هر چا چې زړه وي يوه يوه رايه په سم يا ناسم ډول غوره کوي ، او له دين څخه به د ماشومانو د لوبو يو توکی جوړ وي. خو د موضوع حقيقت په دې ډول نه دی ؛ له دې لارې چې کومه رايه غوره

(c) ketabton.com: The Digital Library

شوې وي هغه به تر هغو د هغه کس لپاره د عمل وړ وي تر څو پورې چې په ((علمي او عقلي استدلال)) د هغه غلطي نه وي روښانه شوې. او کله چې یوه مفکر او په دین پوه عالم غلطي ور په نښه کړه ، نو بیا به له هر ډول کینې ، بغض ، جذباتو او تعصباتو پورته په پوره اخلاص هماغه استدلال مني. خو د دې نوي عالم نظر به هم تر هغو منل کېږي تر څو چې یو بل عالم را پورته کېږي او د دې عالم غلطي هم په بشپړ استدلال سره روښانه نه کړي. علم یو بحر ده او د بحر ښکلا په رواني او بهېدو کې وي. د علمي بحر په درولو په ټولنه کې پرمختګ نه شي رامنځته کېدلای. په همدې ډول دین ته هم باید د علم په سترګه وکتل شي او نوو نظریاتو ، نوو تحقیقاتو او اوسنیو څېړنو ته په پراخه سینه ښه راغلاست وویل شي. او له ځینو پوچ مغزو ذهنونو څخه را پیدا شوی هغه فکر او تصور باید له منځه یو وړل شي چې په دین کې د اجتهاد ، غور ، فکر ، تدبر ، څېړنې او تحقیق دروازې تړل شوې دي.

له دین ور هاوخوا یو بل کار چې ملایانو په دې ټولنه کې ترسره کړی هغه د دې ټولنې خلکو ته د نورې نړۍ ، ساینس او ټکنالوجي په اړه ناسم او غلط لیدلوری ورکول دي. د نورې نړۍ او ساینسي علومو په اړه د ملایانو دریځ په کرکه ، ویره ، ناسم پوهاوي ، او نیمګړو معلوماتو بنا وي. د ساینس د هرې لاسته راوړنې او اکتشاف په اړه د دوی نظر منفي او د هفه خلاف فتوا سره مل وي ، خو د حیرانتیا ځای دا وي چې د هغه ساینسي ایجاد له کارولو بیا لاس هم نه اخلي.

دغه راز ، د نړۍ په اړه هم زموږ خلکو ته یو منفي او له تیارو سره ملګری فکر او تصور ورکوي او ټوله نړۍ بې دینه ، په الحاد ککړه او له اخلاقو لوېدلې ور معرفي کوي. حال دا چې حقیقت داسې نه دی.

د دې ستونزې حل لاره دا ده چې نن ورځ نړۍ په یوې نړیوالې ټولنې بدله شوې. هر وګړی کولای شي چې په مستقیم ډول د نړۍ له ګوټ ګوټ څخه ځان خبر کړي. په دې اړه د بل چا لارښوونو ، مشورو او نظریاتو ته هېڅ اړتیا نشته. همدا راز په دې باید

(c) ketabton.com: The Digital Library

پوه شو چې ساينس د بشري عقل او فکر لاسته راوړنه او د ټول انسانيت مشترکه پانګه ده. د دې پانګې نه يوازې هرکلی او ستاينه يې وکړو ، بلکې د ودې او پرمختګ لپاره يې بايد هر اړخيزه هڅه هم وکړو. په دې بايد ځان پوه کړو چې زموږ ملايانو د نړۍ په کوم پرمختللي پوهنتون کې د ساينس او ټکنالوژۍ زده نه دې کړي ، له همدې امله دې ته اړتيا هم نشته چې د يوې ساينسي لاسته راوړنې او اختراع په اړه د دوی خبرو يا فتواوو ته غوږ کېږدو. او دلته بايد بيا هماغه چلند را خپل کړو چې پورته يې يادونه وشوه او پخپله دا څېړنه وکړو چې آيا زموږ دين د دې لپاره راغلی چې د يوې ساينسي اختراع غندنه وکړي او که د انسان د اخلاقي وجود د ښېګنې او بهبود لپاره نازل شوی؟ د قرآن موضوع د ساينسي تحقيقاتو دروازې تړل نه ، بلکې انسان ته د يوه خدای او اخرت ور پېژندنه ده.

په دې اړه د ملايانو لپاره تر ټولو غوره چلند دا کېدلای شي چې هر کله داسې يو څه ويني چې هغه د انسان د اخلاقي سرکښۍ لامل ګرځېدلای شي ، هغه په دليل سره روښانه کړي ، خلکو ته يې د فتوا په ډول نه ، بلکې د يوه علمي تحقيق په څېر وړاندې کړي ؛ هغسې چې د نړۍ لوی لوی علمي مرکزونه د يوې نوې موضوع په اړه خپل تحقيقات په علمي او اکاډميک ډول وړاندې کوي. د ملا او عام وګړي تر منځ حَکم بايد په هر حال کې دليل وي.

د نن ورځې ملا بايد په دې ځان پوه کړي چې ننني عصر د علم ، دليل او استدلال دور دی او دين به د علم په توګه په استدلال تر خلکو رسوي ، او د ده فتواوو ، ټاپو ، په تبليغي ډول د دين رسولو دور پای ته رسېدلی دی. نوی عصر نوې غوښتنې لري ، پکار ده چې د هر پوړ فرد چمتوالی ورته ونيسي.

د پورتنيو نکاتو تر څنګ ، د ملايانو له امله ټولنې ته پېښ هر ډول ګواښ د لاندې دوو لارو په مټ له منځه وړل کېدای شي:

(c) ketabton.com: The Digital Library

الف) یو دا چې د هر جومات لپاره امامان د حکومت استازي وټاکل شي. تر څو د حکومت او په ټوله کې د دې ټولنې استازيتوب وکولای شي. او یا که دا کار سخت وي ، نو بیا د مدرسو له ملایانو څخه د جمعې ورځې منبر واخیستل شي او یوازې په همدې ورځ (جمعې په ورځ) هغه علما خلکو ته وعظ او نصیحت وکړي چې د دولت له خوا ګمارل شوي وي. او د اسرائیلیاتو د کیسو او افسانو په ځای سوچه دیني او علمي ویناوې ورته وکړي.

ب) دوهمه حل لاره یې دا ده چې د دې ستونزې اصلي ریښه – مدرسه – له جرړو وایستل شي او په ځای یې په عصري غوښتنو او معیارونو سنبال دیني او علمي درس ځایونه رامنځته شي. دا کار هم تر ډېره د دولت مسؤلیت دی. پکار ده چې داسې درس ځایونه جوړ شي چې هلته یو ماشوم له لومړۍ ورځې څخه لا د دین په عالم کېدو بوخت نه شي ، بلکې لومړی یو ماشوم د دې لپاره اماده کړای شي چې د ځان لپاره د علمي مسیر د ټاکلو جوګه شي. له هغه وروسته که یو ځوان غواړي چې د دین عالم شي نو د هغه زمینه هم ورته مساعده وي. خو دلته هم یو شي ته پاملرنه ډېره اړینه ده چې دین به د یوه ځانګړي حنفي ، شافعي ، مالکي ، حنبلي یا شیعه تعبیر او تفسیر له مخې نه تدریس کېږي ، بلکې د یوه علم په توګه به یې ښوونه کېږي.

***

(c) ketabton.com: The Digital Library

ښځه

بشري ټولنه په دوو اساسي ستنو ولاړه ده: ښځه او سړی. دا نړۍ د ښځې له شتون پرته نشت ده ، او که بل خوا سړی نه وای نو بیا به هم دا نړۍ نه وه. د بشري ټولنې اساس ښځه او سړی دواړه په ګډه جوړوي ، دواړه له یو بل پرته نیمګړي دي او نه شي کولای چې رښتینې ارامتیا او هوساینې ته ورسېږي. دواړه د یو بل د اړتیاوو د پوره کولو لپاره پیدا کړای شوي. د خلقت له مخې په دواړو کې هېڅ ډول تفاوت او توپیر نشته. د دواړو ریښه یوه ده او له هر اړخه دواړه سره برابر دي. په دوی کې حاکم او محکوم نشته ، آمر او مامور نه لري ، او کم او زیات نه لري ، ښځه په خپل ذات کې ناقص العقله نه ده ، او د سړي په اړه دا تصور ناسم دی چې د ښځو په پرتله ډېر عقلمن او هوښیار دي. د دې نړۍ رښتینې سوکالي او پرمختګ هغه مهال ممکنه کېږي چې کله دواړو ته په نړۍ کې په مساوي او ورته ډول برخه او حقونه ورکول شي ، له دې پرته د نړۍ پرمختګ د خپل اساس له مخې یو ناشونی کار دی.

د انسان په ژوندانه کې ښځه ګڼ رولونه لوبوي. انسان وړوکی ، بې وسه او ناتوانه وي ، نو ښځه د مور په شکل کې را وړاندې کېږي او له مینې او ارامتیا ډکه غېږه کې ځای ورکوي. په هلکوالي کې یو چاته اړتیا لري چې لوبې ورسره وکړي ، ښځه د خور په شکل ورسره وي. په ځوانۍ کې یوه ملګري او داسې چاته اړمن وي چې د خپل زړه حال او راز ورته ووایي ، ښځه یې د مېرمنې په ډول په خوا کې وي. په زړښت کې یو چاته اړتیا لري چې خدمت یې وکړي ، ښځه یې د لور په بڼه هر امر ته تیاره ولاړه وي. د انساني ژوند په هر پړاو فکر وکړئ ، یوه برخه به هم داسې ونه مومئ چې هلته د ښځې شتون مو تر سترګو نه شي.

خو له دومره ملتیا او ملګرتیا تر څنګ هم ښځه زموږ د ټولنې تر ټولو بې وزلې او مظلوم مخلوق دی. د ښځو حقونه تر پښو لاندې کول ، په میراث کې برخه نه ورکول ، زده کړو

(c) ketabton.com: The Digital Library

یې ته نه پرېښودل ، د کار لپاره له کور څخه د وتلو اجازه نه ورکول ، د یوې محکومې او مظلومې طبقې په ډول چلن ورسره کول ، تر دې چې کله نا کله یې انسان هم نه ګڼل ، دا ټول هغه څه دي چې زموږ د ټولنې په هر کونج کې لیدل کېږي.

د ښځو پر وړاندې تر ټولو لوی تاوتریخوالی او ظلم دا دی چې دوی زده کړو ته نه پرېښودل کېږي. له ماشومتوبه نیولې تر پیغلتوب پورې یوه ښځه د کور په کارونو بوخته وي او کله چې واده شي بیا د خپلې خواښې او خسر په ظلمونو او د خپل مېړه په خدمت کې خپل ټول ژوند قرباني کړي.

د ښځو پر وړاندې دا تاوتریخوالی ژور شالید لري چې دلته به یې په دوو اساسي ټکو کې را لنډ کړو:

یو ، د ښځو په اړه تر ټولو ناسم تصور او غلط لیدلوری زموږ ملایانو خلکو ته ورکړی. د ښځو په اړه به ملایان هغه خبرې کوي چې یو شریف النفس انسان یې په خوله هم نه شي راوړلای چې ځینې به یې د خبرې د اثبات لپاره دلته را واخلو: ((ښځه باید له کور څخه ونه وځي. که ښځه له کور څخه راووتله ، بې دینۍ ته لار هوارېږي. ښځه د شیطان ځاله ده. ښځه زده کړو ته هېڅ اړتیا نه لري ځکه چې بیا بې لارې کېږي. الله تعالی ښځه د کور لپاره پیدا کړې...)) او داسې نورې ډېرې بې بنسټه او له علم او عقل لرې خبرې ترې اورېدل کېږي چې د اسلام په سپېڅلي دین کې یې اصلا لوری و درک نه وي. دا چې زموږ د ټولنې اکثریت وګړي له علم او پوهې څخه لرې پاتې شوي ، او د ملا اغېز یې ډېر زیات په زړونو کې ناست دی ، نو دا دواړه (د خلکو ناپوهي او ملا) سره یو ځای شوي او ښځه یې له خپل ژوند څخه بېزاره کړې.

دوهم فکتور چې په دې برخه کې یې ډېر کرغېړن رول لوبولی هغه ټولنه ده. او د ټولنې د دې رول تر ټولو لوی لامل ناپوهي ده. ناپوهي هغه ناروغي ده چې د یوه انسان عقل او فکر ورستوي او د بصیرت سترګې یې ور پټوي. د ناپوهۍ پر مهال یو انسان ښه او

(c) ketabton.com: The Digital Library

بد نه ويني. زموږ د ټولنې ټول هغه کسان چې د ښځو پر وړاندې د تاوتريخوالي په برخه کې يې پايڅې را بډ وهلي وي، داسې نه وي چې هغوی دا کار د کومې ټولنيزې، مذهبي، اقتصادي يا سياسي مجبورۍ له مخې کوي، بلکې هغوی دا کار ښه ګڼي او ښه هم هغه ((ښه)) نه وي چې علم او عقل يې ((ښه)) ګڼي. بلکې د دوی د پوچ مغزو ذهنونو زېږنده وي. هر ګوره چې له دوی نه د ناپوهۍ دا تيارې ايسته شوې، هغه ورځ به دوی پوه شي چې پخپلو کړنو کې څومره تېروتي او کارونه يې څومره د عقل خلاف وو. دا امکان نه لري چې په ټولنه کې دې ناپوهي پاتې وي او د ښځو پر وړاندې اوسنی روان وضعيت دې تغير وکړي. نو له هر څه وړاندې بايد د ښځو په اړه زموږ د خلکو تصور بدل او په دوهم قدم کې زموږ پر اذهانو باندې د ملايانو اغېز له اوبو سره لاهو کړای شي.

خو دا کار د هغو ښځو له شتون پرته ناممکنه ده چې د مسايلو سم درک يې کړی او د ستونزې په هر اړخ يې ځان پوه کړی. پکار ده چې په دې برخه کې هغوی را وړاندې شي او د نورې نړۍ د ښځو په څېر د خپلو رښتينو او اساسي حقونو — چې علم او عقل يې غوښتنه کوي — غوښتنه وکړي. په دې برخه کې يوه لويه ستونزه د ښځو وېره وي، له کورنۍ وېره، د ټولنې له خوا د رټل کېدو وېره، او داسې ګڼې وېرې د ښځو په ذهنونو کې را ټوکېږي؛ خو دوی بايد پوه شي چې که په رښتيا هم کوم څه چې دوی غواړي هغه حق دي، نو ټوله نړۍ به له دوی سره اوږه په اوږه شي ځکه د حق د ترلاسي لپاره هېڅوک يوازې او بې وسه نه دی پاتې شوی. د بشري تاريخ له ځغلندې کتنې څخه دا خبره له ورايه برېښي. دا کار يوازې بايد په لويو لويو ښارونو کې ونه شي، بلکې په هغو لرې پرتو سيمو کې چې ډېرې کونډې د خپلې خوابښې او خسر تر ظلمونو، ډېرې يتيمانې د نورو د تېرې ښکار، ډېرې بااستعداه او تکړه نجونې له زده کړو لرې، ډېرې ميندې د خپلو زامنو او مېړونو له لاسه په تريخ ژوند او داسې ډېرو نورو ناخوالو کې ژوند تېروي.

(c) ketabton.com: The Digital Library

که غواړو دا ټولنه د بریا هسکو ته ورسوو او له نړۍ سره یې سیاله کړو ، نو پکار ده چې د دې ټولنې په علم سنباله او پوهې ښځې را پورته شي.

په دې ځای کې به د ښځې د ژوند هغه دوه پړاوونه تر څېړنې لاندې ونیسو چې د ښځو په ژوند کې د ستونزو او ربړو د را ټوکېدو اصلي پړاوونه دي:

۱- له واده مخکې پړاو: دا پړاو د یوې ښځې له پیدایښت څخه پیل کېږي او بیا تر هغې ورځې پورې دوام کوي چې کله خپل پلرنی کور پرېږدي او د خپل ژوند له ملګري سره د ژوند تېرولو تړون وکړي.

په دې ټولنه کې د یوې ښځې بدمرغي تر دې ځایه رسېدلې چې د یوې نجلۍ په پیدایښت او زوکړه خوشالي هم نه کېږي ، بلکې په کوم کور کې چې نجلۍ پیدا شوې وي ، هلته د غم او خفګان ټغر خور وي او یو بل ته زېری او یا مبارکي هم نه ورکول کېږي! د نجلۍ هرکلی په خوشالۍ او مینه نه کېږي ، بلکې د یوې نجلۍ لومړۍ ورځ لا دا په ډاګه کړي چې دا ټولنه د نارینه وو کور ده او ښځه دلته یو بې حیثیته موجود دی.

له زوکړې وروسته د نجلۍ روزنه پیل شي. د روزنې په برخه کې څومره پام چې یو پلار خپل زوی ته کوي ، خپلې لور ته یې نه کوي ، او تر دې پورې چې داسې زړونه هم شته چې تر هغو پورې د لور څېره لیدل هم نه خوښوي تر څو پورې یې چې لور پخپلو پښو مخې ته نه وي راغلې او مخامخ ورته ونه درېږي. هلکان په ماشومتوب کې د قرآن کریم د زده کړې لپاره جومات ته لېږل کېږي ، خو نجلۍ له دې امله چې په راتلونکي کې به ښځه وي ، جومات ته نه لېږل کېږي او د علم او حکمت له لویې سرچینې څخه د ټول ژوند لپاره بې برخې پاتې شي. دلته هغه نجونې نېکمرغه دي چې الله ورته په علم سنباله او په دین پوهه میندې ورکړې وي. د نجونو ښوونځیو ته د لېږلو خو هېڅ پوښتنه نه پیدا کېږي ، او که کومه نجلۍ ښوونځي ته د تګ اجازه یا غوښتنه وکړي ، نو د هغې بې

(c) ketabton.com: The Digital Library

وزلې په وړاندې ډول ډول له ځانه جوړې شوې کیسې پیل شي چې فلانۍ نجلۍ هم ښوونځي ته تله او مور او پلار یې هېڅ خیر ترې ونه لید. حال دا چې ډېری دا کیسې پر دروغو بنا وي. بله دا چې ، دا ډول مور او پلار دې دا نه هېروي چې ډېری تعلیم یافته ځوانان هم شته چې له هغو ځوانانو څخه ډېر بې لارې او بې خیره دي چې زده کړې یې نه دي کړې ، نو له نن نه وروسته دې هلکان هم ښوونځیو ته نه لېږي!

دا چې یوه نجلۍ ښوونځي ته نه شي تللی ، نو هرومرو د کور کارونو ته پاتې کېږي. د بې تعلیمه کورنیو میندو یوازینۍ هیله دا وي چې لور یې د کور په کارونو کې تکړه شي ، ډوډۍ پخول یې ښه زده وي ، پخلی وکړای شي ، او د کور په جارو کولو کې تنبلي ونه کړي ؛ او ټول پام یې همدې ته وي. د دوی د دې شوم ګام له امله هغه نجلۍ چې الله تعالی د دې ټولنې د یوې لويې اړتیا پوره کولو لپاره دې نړۍ ته را استولې وي ، هغه اړتیا نیمګړې او نابشپړه پاتې شي. ښایي دا نجلۍ الله تعالی د دې لپاره خلق کړې وي چې یوه ښه ډاکټره شي او د خپلې ټولنې د ښځو درملنه وکړي ، ښایي یوه تکړه انجینره ، دیني عالمه ، ویانده ، وکیله ، وزیره او یا هم داسې ولسمشره شي چې د هېواد د ټول برخلیک او سرنوشت لپاره د تغیر او بدلون لامل وګرځي. زموږ خلک باید په دې پوه شي چې الله تعالی ښځه د نړۍ د یوې نیمګړې برخې د بشپړولو لپاره خلق کړې ، که موږ اجازه ور نه کړو ، نو په حقیقت کې به مو د الله تعالی د ټاکلې طرحې په خلاف ګام اوچت کړی وي.

له دې ټول نامساوي او پر ظلم بنا چلند سربېره ، تر ټولو ستر تېری له یوې ښځې سره هغه مهال ترسره کېږي چې کله د هغې له اجازې او خوښې پرته د هغې د ژوند تر ټولو لویه یعنې د خپل ټول ژوند د یو چا په نوم کولو ، پرېکړه کېږي. په دې برخه کې زموږ په ټولنه کې له یوې نجلۍ د هغې خوښه او اجازه غوښتل یو شرم او تابو ګڼل کېږي. او که یوه نجلۍ د نیوکې غږ اوچت کړي ، نو د هغې بې وزلې ژوند په همدې نړۍ کې د دوزخ ژوندۍ بېلګه وګرځي. په دې ځای کې هغه ستر ظلم تر بحث لاندې نه دی چې

(c) ketabton.com: The Digital Library

یوه نجلۍ په بدو کې ورکول کېږي یا د ډېرو پیسو په بدل کې یوه عمر خوړلي سپین ږیري ته ورکول کېږي او یا په ځینو ټولنو کې په ماشومتوب کې لا د خپل قوم د یوه کوچني ماشوم هلک په نوم کېږي ؛ دا ټول ځکه تر بحث لاندې نه نیسم چې په دې ځای کې زموږ موخه د یوه انسان ناوړه چلندونو ته کتنه کوو ، دا کوم څه چې یاد شوو دا د یوې انساني ټولنې تر ټولو شرمناکه او حیواني څېره ده. او له دې پورتنیو دودونو او کارونو څخه را ټوکېدونکې پایلې هغه څه دي چې د انسان اروا لړزوي. د خپل ژوند د ملګري غوره کول د ښځې خپل حق دی او که موږ دا حق ترې واخلو ، نو خپل انسانیت به مو تر پښو لاندې کړی وي.

۲- له واده وروسته پړاو: د ښځې د ژوند لومړنی پړاو د واده په ورځ پای ته رسېږي او دوهم پړاو یې پیلېږي. په دې پړاو کې ښځه له یوې مخې یوه نوي او بېل ځای کې پښه ږدي. د مور او پلار په ځای خواښې او خسر وي ؛ د وروڼو او خویندو په ځای لېورونه او خوښینې وي ؛ دا پخپله د یوې خور او لور په ځای ناوې ، نږور او مېرمنه شي. که د ښځې په وړاندې د لومړني پړاو مسؤلیت لرونکي کسان په دې پوه شي چې په دوهم پړاو کې یوه ښځه یوازې له یوه کور څخه بل کور ته نه لېږدول کېږي ، بلکې د هغې ټول ژوند ، چاپېریال ، اړیکې ، رول ، کرکټر او شخصیت تغیر کوي ، نو فکر نه کوم چې د نکاح او واده مسئلې سره به یوازې د پټو سترګو د معاملې په څېر چلند وکړي.

له واده وروسته پړاو د ټولو ښځو لپاره یو شان نه وي ، بلکې له یو بل سره توپیر لري چې دلته به په هر یوه بېل بېل لنډ بحث وکړو او دا پړاو د واده پر هغه تړون بنا وي چې د لومړني او دوهم پړاو د مسؤلینو ترمنځ شوی وي او د تړون هر ډول خپلې خپلې پایلې لري:

۱- یو هغه تړون دی چې زموږ په ټولنه کې د بدل په نوم یادېږي. د دې تړون نوعیت داسې دی چې یو لوری خپله لور مقابل لوري ته د هغه د لور په بدل کې ورکوي. دا تړون د اسلامي فقهې له مخې یو مکروه تړون دی ، خو زموږ په ټولنه کې په پراخه ډول

(c) ketabton.com: The Digital Library

دود دی. د دې ترون پایلې ورو ورو ځان نه ښکاره کوي ، بلکې له لومړۍ ورځې د دې ترون ژوند ویجاړوونکي نتایج پیل شي. په دې ترون کې یوازې د یوې ښځې ژوند عذاب نه ګرځي ، بلکې د دوو ښځو ژوند هم مهاله تریخېږي. څنګه چې دا ترون د مساواتو په اساس شوی وي ، نو دواړو خواوو ته له هغو بې وزلو ښځو سره چلن هم د مساواتو په اساس ورته او یو ډول ترسره کېږي. که یوه لور ته پر ښځه ظلم کېږي ، نو دې بل لور ته هم پرې کېږي ؛ که هلته ښځه وهل او رټل کېږي ، نو همدا څه دې بل لوري ته هم ورسره کېږي. او څنګه چې د یوه لوري ژوند له کړاوه ډک وي ، په همدې ډول د هغه بل لوري ژوند هم د زهرو ګوټ تېرول وي. زموږ خلک باید په دې پوه شي چې ښځه یو انسان ده ، او هېڅکله باید د بارتر د اصولو له مخې د اوزګړو او پسونو په څېر تبادله نه شي.

۲- دوهم ډول هغه دی چې د نجلۍ په بدل کې پرېمانه پیسې اخیستل کېږي. د دې ظلم اثار یوازې د ښځې تر ژوند پورې محدود نه وي ، بلکې د هلک ژوند ته یې هم لار کړې. زموږ هېواد چې له اقتصادي اړخه په پښو ګوډ هېواد دی ، ډېری ځوانان له همدې امله خپلې دې بشري اړتیا ته د رسېدو لپاره ټول ژوند د مسافرۍ له کړاو او ناخوالو ډک ژوند تېرولو ته اړ کېږي او یا ترې بې برخې پاتې وي. خو کله چې په یو نه یو ډول دا ترون سرته ورسېږي ، له هغه وروسته د ښځې د ژوند ترخې او ځوروونکې ورځې پیل شي. د خواښې له خوا په وړه وړه خبره پیغور ، په وړه تېروتنه د ولور په پیسو پښېمانتیا ښودل ، او داسې نور هغه څه وي چې د ښځې په ټول ژوند کې ورسره ملګري وي. دا ترون یوه بله بڼه هم لري ، هغه د یوې ښځې په بدل کې لږ ولور اخیستل دي. د ډېرو پیسو په اساس شوي ترون کې یوازې د ترون یو لوری (د هلک لوری) ځورېږي او د دې ناوړه دود پایلې تېروي ؛ او لږ تر لږه دا بل لوری (پخپل زړه کې) ځان یو څه له مادي اړخه خوشاله او ښه احساسوي. خو د کمو پیسو ترون د دواړو خواوو ژوند د زهرو جام وي چې ټول ژوند یې له ستونې ښکته کوي. د نجلۍ کورنۍ ته د ټولنې له خوا دا پیغور

(c) ketabton.com: The Digital Library

ورکول کېږي چې لور پرې ګرانه نه وه ، لور یې ښه نه وه ، او داسې داسې خبرې به ورته کوي چې له هغه وروسته به د ټولنې نورو وګړو ته هم دا کار د عبرت او پند پېښه شي ؛ او د هلک کورنۍ بیا نجلۍ ته دا پیغورونه ورکوي چې کورنۍ دې درنه په تنګه وه ، ځکه یې دومره ارزانه راکړې ، د کار نه وې او داسې نور. مور په خپله ناپوهي کې له ښځې سره د پلور د یوه توکي په توګه چلن کوو. خو باید پوه شو چې ښځه د پلور کوم توکی نه دی چې د اقتصاد د اصولو له مخې یې بیه ټاکل کېږي او کله دا بیه ټیټه وي او کله بیا لوړه ، بلکې یو ستر انساني شخصیت دی او په ډېرو برخو کې په سړي باندې د لوړ فضیلت څښتنه ده. د ښځې دې فضیلت او انساني شخصیت ته باید درناوی وشي. زموږ خلک باید په دې پوه شي.

له دې دواړو پړاوونو ور هاخوا د ښځې د ژوند د ترخولو بل تر ټولو لوی سبب ګډ کورنی نظام (Joint System Family) دی. ګډه کورنۍ هغې کورنۍ ته ویل کېږي چې هلته یوه ښځه له واده وروسته له خپل مېړه سره د هغه له مور او پلار سره یو ځای ژوند تېروي. د دې نظام تر ټولو کرکجنه څېره د خواښې او خسر په څېره کې د دوو کرکټرونو په شکل را وړاندې کېږي. زموږ د ټولنې د ډېری ستونزو اصلي لامل همدا (Joint Family System) دی. دا نظام د فطرت له اصولو سره خلاف دی. هره ښځه غواړي چې له واده وروسته یو بېل او خپلواک ژوند ولري او د خپل ژوند له ملګري سره د نېکمرغۍ او خوشالۍ ځو شپې سبا کړي. خو زموږ په ټولنه کې دود نظام د ښځې ټولو نېکمرغیو او سوکالیو ته د پای ټکی کېږدي. په دې نظام یوه نیوکه دا کېږي چې د هلک د سپین ږیري پلار او عمر خوړلې مور خدمت به څوک کوي؟ نو دلته یو ټکي ته پام پکار دی چې د دې نظام له ختمولو وروسته یوازې ګډه کورنۍ له منځه ځي ، د مور او پلار خدمت او مقام بیاهم پخپل ځای پاتې وي. ښځه او مېړه کولای شي چې خپل زاړه مور او پلار (هغه که د هلک وي که د نجلۍ) خپل کور ته را وغواړي او د زړه له اخلاصه یې خدمت وکړي. دلته ښایي د ځینو په ذهن کې دا ور تېره شي چې د دې کار او ګډې

(c) ketabton.com: The Digital Library

کورنۍ توپیر څه شی شو؟ نو که لږ ځیر شو ، نو د دې ترتیب له سرچپه کولو وروسته یو لوی تغیر رامنځته کېږي ، په (Joint Family System) کې مور او پلار د کور مشران او واکمن وو ، دې بلې خوا ته د کور واک له ښځې او مېړه سره دی او مور او پلار د خواښې او خسر په څېر نه ، بلکې د دوو مېلمنو په توګه ژوند کوي. که په دوو ټکو کې یې ووایم نو هلته مور او پلار یو زحمت وي ، دلته مور او پلار د خدای رحمت شي. نو د ښځو پر وړاندې د تاوتریخوالي او د هغوی د ستونزو د راکمولو لپاره پکار ده چې د (Joint Family System) په ځای د (Split Family System) یا د بېل کورني نظام بنسټ کېښودل شي. او په دې کې تر ټولو لویه ونډه پخپله ښځې اخیستلای شي.

دریېیم ډګر چې هلته ښځې له کړاوونو او ستونزو سره مخ کېږي ، هغه مهال وي چې کله یوه ښځه کونډه شي. د یوې ښځې د کونډتوب ګڼ لاملونه کېدلای شي. خو زموږ په ټولنه کې له کونډو سره دوه ظلمونه کېږي: یو دا چې ، بېرته په هماغه کورنۍ کې په زور او جبر خپل لېوره ته واده کېږي. او دوهم دا چې ، په ټول ژوند کې د دوهم واده کولو زمینه نه ورته مساعدېږي او په خسرګنۍ یا پلرګنۍ کې خپل سر سپینوي. د دې دواړو کارونو تر شا دوه لاملونه وي ، بې ځایه شرم او غیرعاقلانه او بې بنسټه غیرت. دا د ښځو ثابت حق ده چې لومړی به پخپله خوښه د خپل ژوند ملګری خوښوي ، او که (خدای مه کړه) د ژوند ملګری یې له لاسه ورکړ ، نو کولای شي چې په لوړ سر دوهم ، دریېیم ،... واده وکړي. دلته ډېری دا نېوکه مخ ته راځي چې ښځې پخپله نه غواړي دوهم واده وکړي. دا هېڅکله ممکنه نه ده چې یوه ښځه د واده هیله ونه لري خو د ټولنې چاپېریال او حالت ته په کتو هره ښځه دې ته مجبوره کېږي چې غلي پاتې کېدل پخپل خیر وګڼي. که ټولنه له ناوړه ارزښتونو او د بې ځایه دودونو له رذایلو څخه پاکه او ستره شي ، نو هېڅکله به یوه ښځه بېل او ګوښی ژوند تېرول خوښ نه کړي.

د یوې ټولنې نېکمرغي ښځې ته په مساوي او برابرو حقونو ورکولو کې ده او د ښځې پر وړاندې تاو تریخوالی له منځه وړل د ټولنې نیمایي ، یا تر دې هم زیاتې ، ستونزې او

(c) ketabton.com: The Digital Library

ناخوالې له منځه وړي. د ټولنې د ژغوراوي او ساتنې لپاره د ښځو ساتنه او ژغوراوی باید خپل لومړنی ګام وبلل شي.

***

(c) ketabton.com: The Digital Library

سړی

سړی د یوې ټولنې بنیاد او د یوې کورنۍ مشر دی. له یوه سړي پرته د کورني نظام ثبات او د ټولنې رښتیني نېکمرغي ناشونې ده.

دلته د سړي کلمه په هغه معنا نه ده را اخیستل شوې چې زموږ په ټولنه کې د ډېر عمر یوه نارینه جنس لرونکي انسان ته کارول کېږي ، بلکې د نارینه جنس په معنا او د ((ښځې)) د ضد کلمې په توګه کارول شوې. د دې لپاره چې زموږ په ټولنه کې د یوه سړي ژوند ، شخصیت ، ستونزې او مسایل په ښه توګه وڅېړلای شو ، د هغه ژوند په څلورو برخو وېشو:

١-ماشومتوب: زموږ ټولنه د نارینه وو ټولنه ده. او هره ټولنه چې کوم لور ته مایله وي ، هرومرو د هغه ارزښت او مقام هم په هغه ټولنه کې زیات او لوړ وي. په دې ټولنه کې د یوه هلک په زېږېدنه زیاتې خوشالۍ کېږي ، مېلمستاوې ورته نیول کېږي ، او یو بل ته یې مبارکي ورکوي. زموږ په ټولنه کې په ماشوم پورې تړلي شاوخوا ټول دودونو د هلک لپاره دي او د هلک په پیدایښت او د هغه په بېلا بېلو پړاوونو لکه نوم ایښودلو ، وېښته خریېلو ، سنت کولو ، او داسې نورو کې نمانځل کېږي.

کله چې یو ماشوم د خبرو او تګ جوګه شي ، نو د کلي نږدې جومات ته د اسلام د بنیادي لارښوونو د زده کړې لپاره ورځي. او په ۶ یا ۷ کلنۍ شاوخوا کې ماشوم یا ښوونځي ته لېږل کېږي او یا د دیني زده کړو لپاره له کلي او ښاره لرې بل ښار ، یا کله نا کله بل هېواد ، ته لېږل کېږي.

زموږ په ټولنه کې تر ټولو حیرانوونکی (او یو ناسم) چلن او دود دا دی چې کوم ماشوم چې ښوونځي ته لېږل کېږي ، هغه د هماغه کلي یوه غیرمعیاري او وروسته پاتې ښوونځي ته لېږل کېږي او دا هڅه نه کېږي چې له کلي او ښار دباندې بل کوم په معیار پوره ښوونځي ته یې ولېږي ، بلکې ماشوم اړ ویستل کېږي چې د کلي په ښوونځي کې

(c) ketabton.com: The Digital Library

خپلې زده کړې سرته ورسوي. خو کله چې یو ماشوم مدرسې ته لېږل کېږي ، نو په دې ځای کې بیا د هغې سیمې مدرسه له معیار نه هم غورځي ، استاذان یې هم تکړه نه وي ، او نورې ډېرې ستونزې ورته رامخته شي او ماشوم له خپل کلي ، له مور او پلار ، او د خاپوړو له ځای نه لرې یو بل ښار (یا هېواد) ته ولېږي ، او د دیني زده کړو تر ټولو غوره مرکز هغه ور ښکاري چې د دوی له کلي دباندې وي. د دې چلن تر شا ګڼ اقتصادي او ټولنیز لاملونه کېدلای شي ، خو دا په ټوله کې یوه لویه ستونزه ده او دا ستونزه دوه پایلې لري چې حل لاره ورته موندل یو اړین کار دی:

یو ، له کلي او ښار لرې مدرسو کې هغه ماشوم له معنوي ، مادي ، اخلاقي ، فکري او روغتیايي اړخونو تر لوی ګواښ لاندې وي. په مدرسو کې ډېر کله لومړنۍ اړتیاوې یا له نشت سره برابرې وي ، او یا هم په هغه معیار وي چې له انساني استعمال څخه لوېدلې وي. دغه راز د فتنو او بې لارۍ په دې عصر کې یو کمکی ماشوم له اخلاقي او معنوي پلوه هم په خطر کې وي. د دې یو لامل دا وي چې د ښارونو مدرسې لویې او د ډېر ظرفیت لرونکې وي ، او په داسې مدرسو کې له بېلا بېلو ځایونو په ډول ډول اخلاقو او ادابو سنبال زده کوونکي ژوند کوي. ماشوم د هغوی له منفي او ناوړه اثراتو او اغېزو هېڅکله ځان نه شي ساتلای او هرومرو له ستونزو او مشکلاتو سره مخ کېږي.

دوه ، په مدرسه کې یو ماشوم له یوه خاص علم او فن یعنې د دین له زده کړې سره مخ کېږي. د دې برعکس ، په ښوونځي کې یو زده کوونکی ګڼ علوم لکه ریاضي ، ساینس ، ټولنیز علوم ، ملي او نړیوالې ژبې او ورسره دین ؛ دا ټول زده کوي. د ښوونځي له لوستلو وروسته یو ماشوم ته ګڼ شمېر ډګرونه مخې ته ایښودل کېږي او دا فرصت ورکول کېږي چې د خپلې خوښې ډګر پکې غوره کړي او په هماغه برخه کې د تخصص تر درجې وړاندې لاړ شي. د بېلګې په ډول ، له ښوونځي وروسته یو زده کوونکی کولای شي ، یو تکړه ډاکټر ، انجینر ، ژبپوه ، ریاضي پوه ، ساینس پوه ، قاضي او یا وکیل شي او یا هم د شرعیاتو په لوستلو د دین یو تکړه عالم شي. خو په مدرسه کې حالت په دې

(c) ketabton.com: The Digital Library

ډول نه وي ، هلته ماشوم ته له لومړنۍ ورځې لا دا ټاکلې وي چې له دې وروسته به دی یو دیني عالم وي.

په عالم کېدو کې ستونزه نشته خو ستونزه بله ده ؛ په حقیقت کې دا د ماشوم هغه مهال وي چې په دې هم نه پوهېږي چې زما څه خوښېږي او څه نه ، خدای د څه شي وړتیا راکړې او زه یو ښه دیني عالم کېدلای هم شم او که نه ؛ کېدای شي الله تعالی دا ماشوم د یوه تکړه ډاکټر ، انجینر ، ساینسپوه ، نجار ، هنرمند ، او یا د یو بل څه لپاره خلق کړی وي ، او موږ د مور او پلار له مینې او عاطفې لرې د کنز و قدوري مسایلو ته کېنولای وي. د یوه ماشوم مدرسې ته لېږل کټ مټ هماغسې دي ، لکه یو ماشوم چې د ښوونځي په ځای په لومړۍ ورځ د ډاکټرۍ یا انجینرۍ کورس ته ولېږل شي او ترې وغوښتل شي چې یو تکړه ډاکټر یا انجینر دې شي. نو لکه څنګه چې دا کار نه کېږي او ناشونی دی ، په هماغه ډول د یوه ماشوم مدرسې ته لېږل هم له علم او عقل لرې او پر ماشوم یو ناوړه ظلم او تېری دی.

له دې پورتني نه بحث نه یوه پوښتنه را ولاړېدلای شي چې آیا په ښوونځي کې هېڅ د نیوکې وړ خبره نشته ؟ نو داسې نه ده ، پورتنی بحث د ښوونځي په تحسین او د مدرسې په تحقیر نه دی شوی ، بلکې د ښوونځي او مدرسې ټولیز نظام او چوکاټ پرتله شوی. ښوونځی له انساني عقل او د اوسنۍ نړۍ له غوښتنو سره برابر ، حال دا چې د مدرسې بنسټ په یوه غیر علمي او غیر معیاري اساس — د خپل عصر غوښتنو و تقاضاوو ته له کتو پرته — ایښودل شوی. که نه په اوسنیو ښوونځیو کې هم ډېری داسې اړخونه شته چې د کتاب په راتلونکو مخونو کې پرې پراخه علمي تنقید شوی.

د ماشومتوب پړاو د یوه انسان د ژوند تر ټولو اساسي او شخصیت جوړوونکی پړاو دی. له همدې امله په دې وخت کې چې د یوه ماشوم په اړه هره پرېکړه نیول کېږي ، باید په ډېر غور او فکر او په ساینسي او اکاډمیکو بنیادونو کېښودل شي. دا د ماشوم یو حق دی چې د هغه لپاره ژوند جوړوونکې پرېکړې ونیول شي ، نه ژوند ورانوونکې.

(c) ketabton.com: The Digital Library

دلته د يوې خبرې يادونه اړينه بولم ، په دې مقاله او/يا کتاب کې په ماشوم پورې تړلې ډېرې مسايل د کتاب د نوعيت او حجم له امله نه دي را اخيستل شوي او يوازې په اساسي مسايلو اکتفا شوې.

۲- د ځوانۍ پړاو: دا پړاو له ۱۵ کلنۍ څخه تر ۳۰ کلنۍ پورې دوام کوي او له هغه وروسته د پاخه عمر پړاو پيلېږي. ځوانۍ په اصل کې د ماشومتوب د وخت د ادابو ، اخلاقو ، پوهې ، فکر او ليدلوري مېوه وي. څه ډول ځوانان چې غواړو ، بايد خپل ماشومان هماغسې وروزو. د ځوانۍ پړاو ته ټول ځوانان په ورته ډول نه را رسېږي ، بلکې په ماشومتوب کې چې په کوم فکر ، اخلاقو ، ټولنيزو ادابو او ډول روزل شوي وي ، په هماغه ډول ځوانان هم يو له بل نه فرق لري. ځينې ځوانان په علمي کورنيو کې لوی شوي وي ، د ژوند په اړه يو عمومي پوهاوی او ليدلوری يې جوړ وي ، لومړنۍ زده کړې يې کړې وي او په دې پړاو کې د نورو زده کړو هيله ورسره وي. ځينې ځوانان بې تعليمه کورنيو کې روزل شوي وي ، د علمي نړۍ له څنګه هم نه وي تېر شوي ، يوازينۍ موخه يې د کار او روزګار موندل او د خپلو لومړنيو اړتياوو پوره کول وي. ښکاره ده چې د ځوانانو د دې حالت يوازينی لامل کورنۍ نه وي ، بلکې د دې تر څنګ نورو ګڼو دلايلو لکه ټولنه ، ملايان ، مشران ، خپلوان او د ټولنې ټوليز او کلي چاپېريال هم خپل رول لوبولای وي.

ځوانان د يوې ټولنې ستنې دي او د يوې ټولنې لوړتيا او ځوړتيا په مستقيم ډول د ځوانانو پر ضعف او قوت تکيه وي. د موضوع د ښې روښانتيا لپاره به ځوانان په دوو ډلو ووېشو:

الف) يو ډله ځوانان هغه دي چې علم يې کړی او د لوړو زده کړو لپاره خپل چمتوالی نيسي. په دې برخه کې پکار ده چې کورنۍ يوه ځوان ته بشپړ واک ورکړي چې د علم هر ډګر چې هغه يې غواړي او وړتيا يې لري ، هماغه وټاکي او د تخصص تر کچې ځان پکې ورسوي. په دې وخت کې د يوه ځوان پرېکړه د ټول هېواد په برخليک او

(c) ketabton.com: The Digital Library

سرنوشت اغېز کولای شي. په دې برخه کې هغه ته مشوره ورکول ، ځو ټاکنې ورته مخې ته ايښودل ، بې له شکه يو ستايلی کار دی ؛ خو د فشار ، ټينګار او تاکيد په نوم هېڅ شی بايد وجود ونه لري. په دې ځای کې کورنۍ ته پکار ده چې خپلې ځاني هيلې له ځان سره وساتي او ځوان خپلې مخې ته پرېږدي.

ب) دوهمه ډله ځوانان هغه دي چې هغوی زده کړې نه وي کړې او د زده کړو لېوالتيا نه لري. ښکاره ده که يې زده کړې نه وي کړې کوم کسب يا کار به يې زده کړی وي. په دې ځای کې د کورنۍ او ټولنې دواړو مسؤليت دی چې هغه ته د کار زمينه برابره کړي ، خپل کار ته يې وهڅوي او له نورو سره د پرتله کولو ظلم ته لاس نه کړي. ځکه دا نړۍ په دوو شيانو ولاړه ده: علم او فن. که هغوی علم نه لري نو د فن له يوې لويې پانګې څخه برخمن دي. او که د دوهمې ډلې ځوان له زده کړو سره کوم فن يا کار هم نه وي زده کړی ، نو له داسې ځوان څخه د يوه مزدور ، کاريګر او يا نورو درنو کارونو د اخيستلو په ځای پکار ده چې کورنۍ د دوی ملاتړ وکړي او د يو ښه فن او هنر زده کړې ته يې وهڅوي. هر انسان هرومرو له يو شي سره مينه لري ، کله نا کله انسان هغه شی پخپله وپېژني ، او کله يې بيا کورنۍ يا ټولنه ور وښيي. دا ډول ځوانان هم هرومرو له يو شي سره مينه لري ؛ نو پکار ده چې کورنۍ او ټولنه يې روا غوښتنې او هيلې ته غوږ کېږدي او هغه ته د رسېدو لپاره مرسته او کومک ورسره وکړي. د داسې ځوانانو بې سرنوشته پرېښودل له ټولنې او انسانيت دواړو سره بې انصافي ده. ځوانان د يوې ټولنې ((نوې کېدونکې)) پانګه ده ، پکار ده چې د ټولنې د فلاح ، نېکمرغۍ ، پرمختګ او ودې لپاره کار ترې واخيستل شي.

يوه بله ستونزه چې دلته يې يادونه اړينه ده هغه له ځوانانو سره ناسم چلند ده. ځوانان ځانګړی طبيعت او خويونه لري. د نن ورځې له ځوان څخه د ۲۰۰ کاله پخواني يوه ځوان تمه کول يو بې ځايه او غيرعاقلانه کار ده. د ننۍ نړۍ چاپېريال او غوښتنو تغير کړی او چاپېريال د يوه انسان په ژوند ژور اغېز لري. د ننني ځوان غوښتنو

(c) ketabton.com: The Digital Library

او هيلو هم بدلون موندلی. نو پکار ده چې د يوه ځوان په حالت ځان پوه کړای شي او له هغه سره د اوسني عصر او دور له حالاتو سره سم چلند وشي.

۳- له ځوانۍ وروسته پړاو: دا پړاو له واده څخه پيل او تر مړينې پورې غځېږي. دا پړاو د ځوانۍ د پای ، د پاخه عمر ، او د زړښت دوران په ځان کې رانغاړي. په دې پړاو کې معمولاً يو سړی د يوې کورنۍ ، ښځې او اولادونو څښتن کېږي. اوس دې ځوان ته يوې ټولنې ته د کار او خدمت کولو په ځای يو بل لوی مسؤليت د کورنۍ ور له غاړې وي. د خپلې کورنۍ مادي او معنوي اړتياوې پوره کول ، د بچيانو د پالنې او روزنې لګښتونه پوره کول ، په ټولنيزو دودونو کې برخه اخيستل ، او داسې نور هغه کارونه وي چې د دې پړاو يو سړی يې په اوږه لري. د دې پړاو د برياليتوب او نېکمرغي لپاره اړينه ده د پيل يا بنسټ ډبره يې په ډېر غور او فکر کېښودل شي. د دې پړاو پيل په واده کېږي ، د هر کار پای د هغه کار د پيل په څېر وي. نو ځکه پکار ده چې د خپل ژوند د ملګري په غوره کولو او دې نوي پړاو ته د ګام اوچتولو لپاره پوره فکر وشي. په دې برخه کې له سمې ټاکنې او نوي پړاو ته له ور ننوتو وروسته به ښه وي چې د خپل راتلونکي ګډ ژوند لپاره اصول او تګلارې وټاکل شي. په دې برخه کې د ګډ ژوند اړوند کتابونو لوستل پراخه مرسته کولای شي.

په دې پړاو کې يوه بله خبره هم سر را پورته کوي. زموږ د ټولنې يوه لويه ستونزه د زياتو اولادونو نړۍ ته راوړل ده ، په دې برخه کې پکار ده چې دوه ګامه پورته شي: يو ، د مور او پلار له خوا نه د خپل ټولنيز او اقتصادي حالت له جاج اخيستلو وروسته د اولادونو د شمېر په اړه يوه پخه او ډاډمنه پرېکړه وشي. په دوهم قدم کې پکار ده چې له ټولنيز او سياسي اړخه هم په دې مسئله غور وشي. په دې برخه کې حکومت کولای شي چې داسې اداري رامنځته کړي چې د ودونو او اولادونو اړوند ټولې چارې تر خپل کنترول لاندې راولي. د دولت په کچه د ودونو د لګښت ، د اولادونو د شمېر او داسې نورو ستونزو په اړه قوانين او مقررات جوړ شي. زيات لګښت کول او د زياتو اولادونو

(c) ketabton.com: The Digital Library

راوړل باید له قانوني اړخه یو جرم وګڼل شي او یوه سمه معتدله سزا ورته وټاکل شي. د بچیانو د شمېر حق باید له مور او پلار څخه واخیستل شي او دا حق په ټوله کې حکومت ته ورکول شي. د دې ادارې یوه بله ګټوره کړنه دا هم کېدلای شي چې کومه نجلۍ او هلک واده کوي ، هغو ته له واده مخکې د لنډ مهاله کورسونو په ډول هر اړخیزې لارښوونې وشي. کورنۍ ژوند ، د ژوند تېرولو اداب ، په ټولنه کې د یوې کورنۍ ونډه او مسؤلیت او د یوې ښې کورنۍ اصول او نښې ور وپېژني. دا او دې ورته ټول هغه مسایل دي چې زموږ په ټولنه کې ډېری وګړي ترې ناخبره وي. یاده اداره په دې برخه کې پراخه مرسته کولای شي. د دې ادارې شتون له دې امله هم اړین دی تر څو دا مسایل د اختیار له دایرې راووځي او تر یو څه بریده د جبر دایرې ته داخل شي. څکه د یوې ټولنې نېکمرغي د هغې ټولنې د کورنیو په نېکمرغي او سوکالي پورې تړلې ده. اخر دا ټولنه هم د همدې کورنیو یوه ټولګه او په ټوله کې یوه لویه کورنۍ وي.

د دې پړاو وروستی دور د زړښت مهال وي. زموږ په ټولنه کې سپین ږیري او د ډېر عمر خلک خاص ځای او درناوی لري. له عمر خوړلو کسانو سره ښه چلند کول زموږ د ټولنې یو ستر ارزښت ګڼل کېږي. په ډېری چارو او مسایلو کې د سپین ږیرو رول خورا ژور وي او هرې خبرې ته یې د لوی شمېر کلونو له تجربې څخه د را ټوکېدلي فکر په سترګه کتل کېږي. په ټولنیزو او دودیزو چارو کې د دوی تجربه بې له شکه چې پراخه او ژوره وي. خو د دې ټولنې اکثریت (ټول ته ور نږدې) سپین ږیري د اوسني عصر له غوښتنو ، پرمختګونو ، اړتیاوو او مسایلو څخه بې خبره دي. دوی هر څه ته له ۶۰ یا ۷۰ کلنو پخوانیو عینکو ګوري ، چې له امله یې ډېری وخت د دوی پرېکړې او اغېز د اوسنۍ ټولنې د ودې او پرمختګ لپاره منفي او له خنډونو څخه ډک وي. بله لویه ستونزه د دوی ناپوهي او بې علمي ده. ډېری عمر خوړلي وګړي هغه دي چې له هر ډول عصري او دودیزو زده کړو څخه لرې پاتې شوي وي او ذهن یې له نن څخه څو کاله شاته پاتې وي. د دې یوه منفي پایله د اوسني عصر په اړه د دوی ناسم او غیرمنطقي لیدلوری او

(c) ketabton.com: The Digital Library

چلند وي. دوی د ساینس پرمختګونو ، په مذهبي فکر کې یوه نوي تحقیق ، د علمي نړۍ لاسته راوړنو او د اوسني عصر بدلون او پرمختګ ته په منفي او کرکجنه سترګه ګوري. د علم ، ساینس ، پرمختګ ، نوښت ، بدلون ، او د اوسني عصر په موډ برابرو ځوانانو په اړه د دوی لیدلوری د ملایانو په پرتله څو چنده ډېر منفي او ناوړه وي. له علم او حقیقت څخه لرې پاتې دا سپین ږیري د ټولنې د پرمختګ او بدلون لپاره ستر ګواښ جوړوي. د دې ټولنې د بدبختیو او وروسته والي لاملونه ګڼ کېدلای شي خو که وغواړو چې اصلي ریښه یې را پیدا کړو نو هغه د دې ټولنې دوه طبقې دي: الف) له دین ناخبره ملایان او ب) له عامه پوهاوي بې برخې سپین ږیري.

د دې ستونزې د جرړو ویستلو لپاره دوه ګامه اخیستل کېدلای شي: یو ، د ټولنې هر تن باید په دې ځان پوه کړي چې زموږ سپین ږیري د دې عصر له غوښتنو او حقیقت څخه ناخبره دي. د دې عصر په اړه د دوی هره خبره یوه بې بنسټه او له عقل لرې فکر ده. د دوی درناوی او ارزښت به په ټولنه کې پخپل ځای پاتې وي ، خو د دوی افکار او لیدلوري د لارې مشال نه ، بلکې د تیارو او ناپوهۍ کندو ته د ور غورځېدو لاملونه دي. د دې کسانو خبره به د علم او عقل په تله کې تلل کېږي ، او له هغه وروسته به پرې عمل او د هغه له مخې پرېکړې کېږي. دوه ، په دې برخه کې دوهم مسؤلیت دولت ته ور له غاړې دی. زموږ د سپین ږیرو تر ټولو لویه ستونزه ناپوهي ده. او د دې ستونزې یوازینۍ حل لاره دا ده چې ناپوهي یې له منځه یو وړل شي او پر ځای یې د علم او پوهې شمع روښانه شي. د دې لپاره دولت کولای شي چې د سپین ږیرو لپاره ځانګړي کورسونه جوړ کړي او هلته د ابتدایي زده کړو تر څنګ د اوسني عصر او ژوند په اړه عامه پوهاوی ورکړي. او په دې یې پوه کړي چې ستاسې څرخونه نور د اوسني عصر لپاره وراسته شوي دي ، او دا عصر د څرخونو په ځای وزرې غواړي. دا عصر د ځمکې پر ځای په هوا کې د الوتلو عصر دی.

(c) ketabton.com: The Digital Library

زموږ د زړو خلکو یوه بله لویه ستونزه په هر کار کې کار لرل ده. د ځانګړو کورسونو له لارې کولای شو دوی ته خپل هغه متل بېرته ور په یاد کړو چې: ((چېرته نه کار ، هلته څه کار.)) او یا یې د خوشحال خان خټک په دې شعر پوه کړو چې:

هر سړی پیدا دی خپل خپل کار لره کنه

(c) ketabton.com: The Digital Library

وران لیدلوري

یوه ټولنه یوازې د انسانانو یوې ټولګې ته نه ویل کېږي ، بلکې د هغې ټولنې د وګړو تاریخ ، افکار ، عقاید ، دین ، مذهب ، کلتور ، فرهنګ او تمدن ټول په ګډه د هغې ټولنې استازیتوب کوي. کله چې په نړیوال دریځ د هغې ټولنې یادونه کېږي ، نو یوازې د هغې ټولنې وګړي تر بحث لاندې نه وي ، بلکې د یوې ټولنې ټول متشکله عناصر چې پورته یاد شول په ګډه د هغې ټولنې انځور جوړوي.

په همدې عناصرو کې یو عنصر د بشري نړۍ د ځینو اړخونو په اړه د هغې ټولنې لیدلوري وي. دا لیدلوري له دوو سرچینو را پورته کېږي. یو هغه لیدلوري وي چې په ټولنه کې له پخوا څخه را روان وي. او بل هغه لیدلوري وي چې په هغه ټولنه کې وخت په وخت له هر عصر او زمانې سره سم را منځته کېږي. په دې لید لورو کې ځینې داسې وي چې ټولنې ته ګټور او ژوند ښښونکي وي ، خو ځینې یې د ټولنې لپاره ستر ګواښ او ورانوونکي وي. د دې لیدلورو سموالی او ناسموالی را برسېره کول په سیده توګه د یوې ټولنې د علم او پوهې او د ژوند په اړه د عامه پوهاوي په کچې پورې تړلی وي. یوه ټولنه چې هر څومره پرمختللې او په علم سنباله وي ، په هماغه کچه په ټولنه کې د منفي لیدلورو شتون کم او د مثبتو لیدلورو او تصوراتو لپاره لاره هواره وي.

په انسان کې د یوه لیدلوري چې ډېرې وختونه تاریخي او میراثي سرچینه لري ، له منځه وړل بې له شکه چې یو ستونزمن کار دی او ډېر وخت ته اړتیا لري. هغه ټولنې چې نن یې په علم سنباله او پرمختللې بولو ، هغو هم خپل منفي او زیانمن لیدلوري په یوه ورځ له منځه نه دي وړي ، بلکې دا کار یې د یوې اوږدې پروسې په ترڅ کې کړی ، خو کړی یې دی. د دې ټولنو ښه والی دا وي چې ځای په ځای ولاړې او جامدې نه وي ، بلکې تل د بدلون په لور درومي او علم ورځ تر بلې د پرمختګ په حال کې وي. د دې حالت یوه حتمي پایله دا وي چې کله د علم رڼا یو منفي او ناوړه لیدلوری له تیارو څخه

(c) ketabton.com: The Digital Library

را وباسي او د ټولنې لپاره د هغه زيان او ورانی څرګند کړي ، نو سمدلاسه د هغه ليدلوري د ريښې په ويستلو لاس په کار شي. خو د دې برعکس ، هغه ټولنې چې بدلون ته چمتو نه وي او علم په يو ځای ولاړ پاتې وي ، په داسې ټولنو کې د زيانمنو او منفي ليدلورو ژوند د نورو ټولنو په پرتله اوږد وي.

په دې ځای کې زموږ په ټولنه کې دود پر ځينو منفي او ټولنې ته زيانمن ليدلورو لنډ بحث شوی:

۱- مسلمان د نړۍ غوره انسان:

الله تعالی د انسان د لارښوونې او نېکمرغۍ لپاره په هغو مسايلو کې چې د انساني عقل وس پرې نه رسېږي ، وخت په وخت نبيان او رسولان رالېږلي او دې پيغبرانو ته يې د خلکو ترمنځ د اختلافاتو د هوارولو لپاره کتابونه ورکړي. دا لړۍ په آدم (ع) پيل او په محمد (ص) بن عبدالله پای ته ورسېدله. کوم پيغام او لارښوونې چې د دې پيغمبرانو او کتابونو له لارې تر انسانانو رسېدلي ، هغو ته اسلام ويل کېږي. نو له دې ښکاري چې د اسلام پيل په آدم (ع) شوی او په محمد رسول الله (ص) يې پای موندلی. د دې پيغام منونکی او لاروی – هغه که په هر دور کې وو ، له آدمه تر دې دمه – مسلمان بلل کېږي.

پورته د کتابونو يادونه وشوه. الهامي کتابونه څلور دي او په څلور واړو کې الله تعالی د مسلمان لپاره هماغه يو پيغام لري. خو په دې ځای کې استدلال له دې امله په قرآن کريم کوو چې دا کتاب د اسلام وروستی کتاب دی او د پخوانيو کتابونو د تصديق او تحريف حق هم له همدې کتاب سره دی.

الله تعالی په قرآن کريم کې د انسان په اړه موضوع له دې ځايه پيل کړې چې اې خلکو زه ستاسو پيدا کوونکی يم. تاسو مې له يو تن نه پيدا کړئ او بيا مې له هماغه يوه جوړه وګرځوله او ننني انساني نوعه له همدې جوړې څخه خپره شوې ده. د دې مخلوق د

(c) ketabton.com: The Digital Library

زياتېدو په پايله کې د دوی ترمنځ د ټولنيز ژوندانه د رامنځته کولو لپاره الله تعالی يوه ډېره معتدله لاره وپنځوله ؛ په دې اړه الله تعالی فرمايي چې اې انسانانو موږ د دې لپاره قومونه او قبيلې ګرځولي ياستئ چې له يو بل سره وپېژنئ. که نه حقيقت خو دا دی چې په تاسو کې غوره هغه څوک دی چې مسلمان وي. په قرآن کريم کې د ((مسلمان)) په ځای د ((تقوا)) کلمه راغلې. او دلته د ((مسلمان)) کلمې له راوړلو — په ښکاره — داسې برېښي چې ګواکې د خپلې مدعا خلاف ګام مې پورته کړی اوسي. خو داسې نه ده ، دلته د مسلمان کلمه په دوو دلايلو راوړل شوې: يو ، تر څو له تقوا نه تر مسلمان پورې يو اوږد او منطقي بحث ته اړتيا پاتې نه شي. دوه ، دلته د تقوا په پرتله د مسلمان کلمه د بحث په روښانتيا کې ښه مرسته کولای شي.

د قرآن کريم يو ستر کمال دا هم دی چې خبره له ډېر سم ځايه پيلوي او په ډېر اعلی ځای يې پای ته رسوي. الله تعالی — هغه چې د ازلي او ابدي علم څښتن ده — په دې پوهېده چې يوه ورځ به د قومونو ترمنځ د لوړ والي او ټيټوالي په اړه شخړې او لانجې رامنځته کېږي نو ځکه يې دا ستونزه له خپلو جرړو سره وايستله. الله تعالی خپله خبره داسې پيلوي چې اې انسانانو موږ تاسې له يو نارينه او ښځينه څخه پيدا کړي ياستئ. دلته يو ډېر اړين ټکي ته پام پکار دی چې الله تعالی د انسانانو په ځای د مسلمانانو کلمه نه ده کارولې ، بلکې د انسان کلمه يې راوړې. که دلته د مؤمن يا مسلمان کلمه وی نو بيا ستونزه د انسانانو او مسلمانانو ترمنځ نه وه ، بيا به دا موضوع يوازې په مسلمانانو پورې اړوند وه. او نور قومونه به له مسلمانانو سره هېڅ د پرتلې وړ هم نه ګڼل کېدل. خو نه ؛ الله تعالی ټول انسانان له يوې جوړې څخه پيدا کړي ، او ټول يې برابر پيدا کړي ، نو ځکه يې وويل چې: اې انسانانو!

ورپسې الله تعالی د انساني نفس په هغه اړخ تنقيد کوي چې اې انسانانو ستاسې ترمنځ به يوه ورځ د قومونو د غوره والي او ټيټوالي لانجه هرومرو راپورته کېږي ، نو پوه شئ چې تاسو مې په قبيلو او قومونو يوازې او يوازې له دې امله وېشلي ياستئ تر څو له يو

(c) ketabton.com: The Digital Library

بل سره وپېژنئ ، ستاسې ترمنځ بېلتون او نفاق نه وي ، ستاسې ترمنځ راکړې ورکړې ته لاره هواره وي ، ټولنيز نظم او همغږي رامنځته شي ؛ پام کوئ چې دا کار د يوه قوم د غوره ګڼلو او د بل د کم ګڼلو لامل ونه ګرځوئ ، يو بل سره پرې تعصب ونه کړئ ، د ښه والي او بدۍ معيار د قومونو نومونه ونه ګرځوئ ؛ ځکه چې په انسانانو کې له ((مذهبي او ديني)) اړخه غوره کسان هغه دي چې مسلمانان وي. او له نورو لکه اجتماعي ، اقتصادي ، علمي ، اخلاقي ، سياسي ، او ... اړخونو غوره والی مې تاسو ته پرې ايښی. او د دې مسؤليت مې انسانانو ته ورکړی چې که يو قوم غواړي چې له دې اړخونو په نورو ټولو قومونو ، د مسلمانانو په ګډون ، غوره اوسي ، نو هغه ((يوازې او يوازې)) په دوی (يعنې انسانانو) پورې اړه لري. په پای کې الله تعالی فرمايي چې له يوه مسلمان سره بيا هم نه ښايي چې ځان تر نورو غوره وګڼي او نورو قومونو ته په سپکه سترګه وګوري ، ځکه په دې کې هېڅ شک نشته چې د ازلي او ابدي علم ذات يوازې زه يم. دا چې څوک غوره دی او څوک نه دی ، يوازې زه ښه خبر يم.

له دې نه په ډاګه شوه چې د مسلمانانو د غوره والي علت يوازې په ديني او مذهبي اساس دی او دا يو شخصي او د انسان په شخصيت پورې تړلی غوره والی دی ، په دې کې بله خبره دا ده چې دا غوره والی د الله په نزد دی ؛ په دې معنا چې هېڅ انسان دا حق نه لري چې يوازې د يوه مذهبي فضيلت له مخې ځان تر نورو قومونو په هره برخه کې غوره او افضل وګڼي. او دا کار داسې مثال لري لکه د يوه انجينر په لاس جوړې شوې دوه ودانۍ يوازې د رنګ په اساس يوه يې تر دا بلې غوره وګڼل شي. نو په هېڅ ډول له يوه مسلمان سره نه ښايي چې په نورو علمي ، اجتماعي ، فرهنګي ، اقتصادي او سياسي اړخونو کې پرمختللي او لوړ قومونه تر ځان ټيټ او سپک وګڼي. د نورو انسانانو – هغه که هر دين ، عقيده او فکر ولري – د درناوي له لارې په اصل کې انسان ځان ته د ارزښت او درناوي په سترګه ګوري ، ځکه چې ټول انسانان يو او د يوه مور او پلار اولاده دي ، او د انسانيت د اړيکي په اساس د يو بل ورونه دي.

(c) ketabton.com: The Digital Library

د نورو قومونو او نورو اديانو او مذاهبو پيروانو ته په سپکه سترګه کتل د نورې نړۍ د مسلمانانو په پرتله زموږ په ټولنه کې خورا زيات دود دی. د يو چا په قوم ، ژبه ، ذات او نسل ټوکې او مسخرې کول ، د نورو خلکو په دين او مذهب پسې سپکې سپورې ويل او يا د هغوی ځينو ديني مراسمو او دودونو ته په کمه سترګه کتل ، په هغوی پسې بد رد ويل ، او داسې نور ، ټول هغه څه دي چې د انسان فضيلت تر پوښتنې لاندې راولي. مسلمانان بايد په دې پوه شي چې که دوی خپل دين او مذهب په حقه بولي او د خپل دين هېڅ ډول سپکاوی نه مني ، نو نور اقوام هم دا حق لري چې خپل دين د نړۍ تر ټولو ريښتينی دين وګڼي او د نورو له خوا د خپل دين سپکاوي ته د يوې غير انساني کړنې په سترګه وګوري.

پر دې پوهېدل پکار دي چې موږ ټول انسانان يو ، ريښه مو يوه ده او د انسانيت له مخې ، ټول د يو بل د وروڼو په څېر يو. د انسانيت په اساس هېڅ انسان له بل څخه غوره نه دی او هېڅ انسان تر بل ټيټ نه دی. په دې نړۍ کې د غوره والي معيار يوازې او يوازې ((انسانيت)) دی. او په راتلونکې نړۍ کې د غوره والي معيار ((اسلام و تقوا)) ده. بويه چې د دې نړۍ معيار په دې نړۍ کې را خپل کړو او د راتلونکې نړۍ معيار په ځان کې پيدا کړو او د خپل شخصيت تر حدودو يې وساتو.

۲- غيرت:

الفاظ ، د انساني شخصيت باطني حواس د ظاهري حواسو له لارې د حس کېدو وړ ګرځوي. په لومړيو کې يو لفظ له مجردې معنا سره منځته راځي او د اطلاق ساحه يې ډېره تنګه وي. خو د وخت په تېرېدو د دې لفظ د معناوو شمېر او د تعبيراتو لمنه پراخېږي ، تر دې پورې چې يوه ورځ له هماغه مجرد لفظ نه يوه اصطلاح جوړه شي. له هغه وروسته چې کله هغه لفظ کارول کېږي ، نو له ځان سره يوازې خپله لومړنۍ معنا نه لېږدوي ، بلکې د دې لفظ تر شا يوه لويه فلسفه هم پرته وي. د دې کار مخنيوی نه شي کېدای ځکه دا کار د يوه عادي جريان له مخې کېږي. او هغه وخت انسان پرې

(c) ketabton.com: The Digital Library

پوهېږي ، چې کله هغه لفظ له خپلې اصلي معنا پورته شوی او په یوه اصطلاح بدل شوی وي. دلته یوه لویه ستونزه دا ده چې په دې جریان کې ډېری وختونه د مثبت فکر ، تعریف ، تعبیر او تصور په ځای په هغه لفظ پورې منفي فکر او تعبیر یو ځای شي. او څنګه چې هغه اصطلاح له ډېر وخت راهیسې په ټولنه کې دود وي ، د هغې ټولنې د افرادو په ذهن کې یې هم ژورې ریښې کړې وي. نو په دې ځای کې پکار وي چې پر هغه اصطلاح باندې له تنقید وروسته د هغه منفي او ناسم اړخونه را برسېره شي.

زموږ په ټولنه کې هم ډېری داسې الفاظ شته چې نن ورځ په یوه اصطلاح ګرځېدلي او کله چې هغه لفظ د یو چا له خولې اورو نو یوازې هغه لومړنۍ معنا یې زموږ ذهن ته نه راځي ، بلکې د هغه تر شا پراته افکار او تصورات هم ورسره مل وي. دلته له هغو څخه په ځینو ډېرو زیانمنو او پر ناسم تصور بنا اصطلاحاتو ته یوه کتنه کوو. په دې کې لومړنۍ اصطلاح غیرت ده. په دې کې هېڅ شک نشته چې غیرت د انسان ښکلا ده او له ایمان سره نېغ په نېغه اړیکه لري. د همدې غیرت له مخې زموږ د ټولنې نظم ، ناموس ، عزت ، آبرو ، درناوی او ارزښتونه خوندي دي. له غیرت پرته انساني ټولنه له ورانۍ او ګډوډۍ سره مخ کېږي. خو لکه مخکې چې وویل شوو ډېری وختونه یو لفظ له خپلې اصلي معنا انحراف کوي. زموږ په ټولنه کې هم نن ورځ د غیرت اصلي تصور له منځه تللی ، بلکې پر ځای یې له علم او عقل لرې یو بې ځایه او بې معنا تصور رامنځته شوی. زموږ خلک په هغو چارو کې هم د غیرت کلمه د ځان پر وړاندې دېوال کړي چې په هغو کارونو کې غیرت کول یوه غیرعاقلانه او په ناپوهۍ ولاړه کړنه وي. په ښځو زده کړه نه کول ، کار ته یې نه پرېښودل ، په له ځانه جوړ کړي حجاب ټینګار کول ، د واده په مسئله کې د لور یا خور خوښه نه پوښتل ، د کونډې خور ، لور او یا مور په نکاح نه ورکول ، په ټیټ ولور د لور واده کول ، په ځینو دودونو او رواجونو کې

(c) ketabton.com: The Digital Library

د يو بل په ضد ډېر لګښتونه او مصارف کول ، او دې ته ورته ډېری نور ، هغه کارونه دي چې د غيرت — ښه به وي که ووايم د افغاني غيرت — په نوم ترسره کېږي.

دغه راز ، زموږ خلک دا د ځان لپاره يو ډول شرم ګڼي چې يو څوک يې په ناپوهۍ پوه شي ؛ زوی له پلار څخه ، پلار له زوی څخه ، زده کوونکی له ښوونکي ، او ښوونکی له زده کوونکي څخه په يوه پوښتنه کولو کې غيرت ګوري. موږ له نورو سره مشوره کول ، له هغوی څخه د يوې ستونزې حل لاره پوښتل ، تر دې چې يوه ډاکټر يا ارواپوه ته خپله ستونزه بيانول ، د بېغيرتۍ او شرم چاره ګڼو. زموږ په ټولنه کې تر ټولو لوی بېغيرته هغه ګڼل کېږي چې يو څوک ورته ښکنځل وکړي او دی ورته په خوږه ژبه ځواب ورکړي ؛ يو څوک يې ووهي او دی له غچ اخيستو پرته په لوی زړه هغه ظالم وبښي ؛ زموږ د کورنيو تربيه له همدې ځايه پيلېږي ، کله چې يو ماشوم خپل پلار ته راشي او ورته ووايي چې پلانکي ووهلم او ما ورته هېڅ هم ونه ويل. نو پلار يې د دې پر ځای چې د ښه چلند او غوره اخلاقو ستاينه يې وکړي ، د غيرت په نوم منفي افکار او تصورات په ذهن کې ور ځای په ځای کړي.

زموږ د ټولنې خلک بايد پوه شي چې د غيرت په اړه د دوی ليدلوری ډېر ناسم او له علم او عقل څخه ډېر لرې پاتې دی. د غيرت د سمې پېژندنې لپاره دلته د پيغمبر (ع) د هغه حديث له راوړلو وروسته نورو خبرو ته هېڅ ځای نه پاتې کېږي او رښتينی غيرت هم همدا دی:

> ((د دين بنسټ غيرت دی ، او څوک چې غيرت نه لري ، هغه بې دينه دی ؛ ځکه غيرت د زړه ساتنه کوي ، او د بدن غړي ځواکمنوي ، او يو انسان له بدو کارونو او فحشاوو څخه خوندي کوي. او د غيرت نشتون زړه وژني ، تر څو د بدن غړي له منځه يوسي ، او د انسان او د بدو کارونو ترمنځ پرده له منځه لاړه شي.))

(c) ketabton.com: The Digital Library

که د یو چا غیرت دی له دې کارونو څخه چې په حدیث کې یې یادونه شوې هاخوا نورو کارونو ته هڅوي او یا یې له دې کارونو څخه پرته له نورو کارونو راګرځوي ، نو بې له شکه چې دا هڅوونکی یا راګرځوونکی یې غیرت نه دی ، بلکې د غیرت تر نوم لاندې د انسانیت ستر دښمن او د پرمختګ لوی خنډ ، ناپوهي او بې علمي یې ده. دا ډول غیرت ډېری وختونه د افغانیت او پښتونولۍ په جامه کې هم لیدل کېږي.

۳- شخصیت پرستي او په تاریخ ویاړ:

تاریخ او ستر شخصیتونه د یوې ټولنې ستره پانګه ده. لومړی د ټولنې په اوسني حالت باندې په پوهېدو کې راسره مرسته کوي او وروستی یې د ټولنې د پرمختګ او رغونې لارې چارې را په ګوته کوي. هره ټولنه یو تاریخ لري او دغه راز هره ټولنه ستر شخصیتونه زېږوي. د سترو شخصیتونو په پیدا کېدو کې بې له شکه چې لوی لاس د دوی د خپلو زحمتونو او هڅو وي ، خو د د دوی په روزنه او ستروالي کې د ټولنې رول هم له پامه نه شو غورځولی. ستر اشخاص په خپلو هڅو ټولنې ته راوځي او ټولنه د پرمختګ او بریا په لور سوق کوي. د یوې ټولنې پرمختګ او د سترو شخصیتونو منځته راتګ د یوې سکې دوه مخونه دي. په دې معنا چې ستر اشخاص ټولنه د پرمختګ او سوکالۍ په لور بیایي او ټولنه بیا له یوه عادي شخص څخه ستر تاریخي شخصیت جوړوي. په دې ځای کې د تاریخ دنده د دې ټولې پروسې تر راتلونکو نسلونو پورې رسول ده. تاریخ دروغ او رښتیا دواړه لرلای شي ، خو له دې نه انکار نه شي کېدلای چې تاریخ د هغې ټولنې تېر وخت په ډېر پرتمین ډول او دبدبې روانو نسلونو ته بیانوي. د دې طبیعي پایله دا وي چې په انسان کې له خپل تاریخ او خپلو اتلانو سره مینه پیدا کېږي. او په خپل تاریخ ویاړ کول پیل کړي.

دا پایله په ټولو ټولنو کې یو ډول ده. خو هغه ټولنې چې پرمختللي او په علم سنباله وي ، په هغو کې هره ورځ داسې اشخاص راپیدا کېږي چې تاریخ جوړوونکي شخصیتونه وي. او ټولنه له داسې اشخاصو څخه هر مهال ډکه وي ، له همدې امله له خپلو اتلانو

(c) ketabton.com: The Digital Library

سره مینه د لمانځنې او پرستش تر کچې نه رسېږي او په تاریخ ویاړ د دوی د غفلت او وروسته والي لامل نه ګرځي. د دې برعکس، وروسته پاتې ټولنې د نوو او سترو شخصیتونو له پیدا کولو څخه عاجزه وي او په یوه وروسته پاتې ټولنه کې د سترو شخصیتونو د غوړېدنې او ځلېدنې لپاره ځای نه وي. په دې اساس، په وروسته پاتې ټولنو کې له اشخاصو سره مینه له یوه عقلي او منطقي برید څخه وځي او د لمانځنې او لېونتوب تر کچې رسېږي. دغه راز، تاریخ د دوی لپاره د عبرت او ګټور لارښود پر ځای د غفلت، تنبلۍ او بېکارۍ وسیله وګرځي. د ټولنې وګړي د تاریخ په مجازي انځور کې غرق او ورک پاتې وي او د خپلې ټولنې د رغونې او پرمختګ لپاره یې لاس او پښې شل وي.

له تاریخ او سترو شخصیتونو سره همدا چلند زموږ په ټولنه کې هم دود دی. د دې چلند ریښې زموږ په ټولنه کې دومره ژورې او زموږ د خلکو په اذهانو یې دومره ژور اغېز ناست دی، چې د دې چلند له منځه وړل یا اصلاح کول تر ډېره بریده یو ناشونی کار ښکاري.

دا چلند ګڼ لاملونه لري. له هغو نه دوه – د نوو اشخاصو نه رامنځته کېدل او د ټولنې وروسته والی – یې مخکې یاد شوو. درېیم لامل یې دا دی چې زموږ د ټولنې خلک تر اوسه پورې د ((مړ)) کلمې په معنا نه دي پوه شوي او په دې نه دي پوه چې تاریخ له نن څخه د څو سوه یا زره کاله پخوا بیان ده؛ نه هغه اشخاص له قبرونو څخه راپاڅېږي چې زموږ لپاره یو ځل بیا کار وکړي او نه هغه تاریخ د غفلت په خوبونو بېرته راګرځول کېدلای شي.

مړی چا دی ژوندی کړی په ژړا - عبدالرحمن مومند

(c) ketabton.com: The Digital Library

په همدې ډول ، زموږ خلک باید پر دې پوه شي چې خوشحال خان خټک لاندې شعر یوازې د ځینو مؤقتي احساساتو او شاعرانه جذباتو له مخې ویلای او هېڅکله دا کار شونی نه دی ؛

زه خوشحال توره لاس کفن په غاړه به راپاڅم
که خبر شـــــــوم چې پښتون د چا غلام دی

(خ. خ. خټک)

که له یو بله اړخه دې شعر ته وګورو ، نو دا شعر یو ډېر مثبت او هڅوونکی پیغام را کوي. خوشحال خان خټک په دې پوهېده چې لکه څنګه چې نن ما خپل قوم ته خپلواکي وګټله ، په همدې ډول په هر عصر او دور کې به یو خوشحال پیدا کېږي او خپل قوم به د نړۍ پرمخ عروج ته رسوي. خو له علم څخه د لرې ټولنو یوه لویه ستونزه دا وي چې له هر شي یوازې منفي اغېز او پیغام اخلي ، پر مثبت او ګټور اړخ یې سترګې پټې وي.

یو بل لامل یې دا دی چې زموږ تاریخ د علم په ډول تر اوسه پورې نه دی لیکل شوی ، بلکې ډېری تاریخونه د افسانو ، ناولونو او نکلونو په ډول لیکل شوي او د تاریخ لیکنې په برخه کې ډېری هغو کسانو قلم پورته کړی چې د تاریخ په اړه یې لومړني معلومات هم ډېر ناقص او نیمګړي وي. ملي جذبات ، دیني اعتقادات ، قومي او ژبني تعصبات ، له اتلانو سره له اندازې زیاته مینه ، د پېښې د یوې کیسې یا نکل په ډول بیانول ، په یوه تاریخي تشه کې خپل شخصي احساسات ور ځایول ، دا او دې ورته ډېر نور هغه عناصر دي چې زموږ تاریخونه ترې مالا مال دي.

د دې لپاره چې دا چلند اصلاح او یا په بشپړ ډول له منځه یو وړل شي ، پکار ده چې لومړی په لیکل شوو تاریخونو پراخ علمي او اکاډمیک تنقید وشي او له هغه وروسته تاریخ د یوه علم په توګه ولیکل شي. پېښې چې څنګه وې ، په هماغه ډول په علمي

(c) ketabton.com: The Digital Library

ښه ولیکل شي ؛ د تاریخي تشو له ځانه د ډکولو هڅه باید هېڅ ونه شي ، بلکې راتلونکو څېړونکو او مؤرخینو ته دې پرېښودل شي. وخت او د علم پرمختګ به پخپله دا تشې ډکې کړي.

د مؤرخ دنده ده چې په تاریخ کې تېر وخت په علمي ډول بیان کړي ، نه دا چې له تاریخ څخه د ویاړ یوه مسئله او یا په اتلانو باندې د مینېدو یوه وسیله جوړه کړي. د تېر وخت له مجازي انځور څخه د اوسنۍ نړۍ حقیقت ته راوستل او د روانو حالاتو په اړه د خلکو پوهاوی زیاتول د یوه مؤرخ له اساسي دندو څخه ده. زموږ مورخ ته بویه چې دا دنده په بشپړ اخلاص او علمي دیانت سرته ورسوي. او دا ټولنه له دوو سترو ښامارانو — شخصیت پرستي او پر تاریخ ویاړنې — څخه وژغوري.

٤- جنسي پوهاوی:

انسان یوازې یو خوراک-څښاک کوونکی او عاقل موجود نه دی ، بلکې ځینې نور خواهشات ، احساسات او غوښتنې هم د انساني شخصیت لویه برخه جوړوي. په دې کې تر ټولو پیاوړې او سرکښې ته مایله غوښتنه جنسي خواهشات دي. په عقل باندې تر ټولو زیاته غالبه کېدونکې قوه همدا جنسي خواهش دی. او که په سمو او روا لارو دا قوه خړوبه شي ، نو د انساني ټولنې د هوساینې او ډاډ یو ستر لامل هم دی. هر عادي انسان په طبیعي ډول جنسي اړیکو ته ژوره لېوالتیا لري او د کورنۍ او ټولنې دا مسؤلیت دی چې د ده دا لېوالتیا په سمه لار ور پوره کړي. که نه د دې قوې ځپل او په زوره کنټرول یو ډېر سخت او تر ډېره حده ناشونی کار دی. اړینه نه ده که د یوه انسان دا غوښتنه له روا لارې پوره نه شي ، نو هغه به هرومرو بد کارۍ ته مخه کوي ؛ بلکې د دې قوې په زور ځپل او کنټرول ، د نورو رواني او بدني ناروغیو لامل ګرځي. انسان له نورمال حالت څخه وباسي. او د ژوند په اړه یو تیاره او بې معنا لیدلوری ور پیدا کېږي.

(c) ketabton.com: The Digital Library

په دې ټولنه کې په دې برخه کې دوه لويې ستونزې ليدل کېږي. يوه دا چې ، کومه روا لار چې الله تعالی ښودلې ، تر هغې پورې ور رسېدل زموږ ټولنې يو ناشونی کار ګرځولی. او دوهم دا چې ، د جنسي خواهشاتو او اړيکو په اړه د خلکو د پوهې کچه ډېره ټيټه او يا له نشت سره برابره ده. په دې ځای کې پر همدې دوهمې ستونزې خبرې کوو.

په جنسي خواهشاتو باندې د خبرو اترو نه کول ، د سيمينارونو نه دايرول ، په ټلويزوني او راډيويي شبکو کې برنامې نه خپرول ، په ټولګيو کې د ښوونکو له خوا زده کوونکو ته په دې اړه پوهاوی نه ورکول ، د پلار له خوا زوی ته او يا د مور له خوا لور ته په دې اړه لارښوونه نه کول ، په جوماتونو کې پر دې موضوع د ملايانو چوپتيا ، په دې اړه پوښتنه ګروېږنه نه کول او... يوازې او يوازې يو لامل لري او هغه دا چې پر دې موضوع خبرې کول زموږ په ټولنه کې شرم باله شي او کوم څوک چې پر دې موضوع غږ يا قلم پورته کوي ، هغه د ټولنې تر ټولو بې شرمه ، بې حيا ، رټل شوی او بې دينه او بې لارې ته لاره جوړوونکی ګڼل کېږي. زموږ خلک په دې کې د شرم احساس کوي چې له خپل زوی يا لور سره په هغه مسئله چې د هغوی په ژوند کې تر ټولو ستر او حياتي رول لري ، خبرې اترې وکړي او يا د هغوی پوښتنو ته ځوابونه ووايي.

د دې کار يو لامل دا دی چې زموږ خلک تر اوسه پورې په دې نه دي پوه شوي چې د جنسي اړيکو په اړه پوهاوی يې د ژوند لپاره څومره اړين دی ، او په دې برخه کې ناپوهي يې لومړی کورنۍ او بيا وروسته ټولنې ته څومره ستر ګواښ پېښولای شي. د ارواپوهنې څېړنې څرګندوي چې د ښځې او مېړه ترمنځ په جنسي اړيکه کې ستونزه د دوی د ګډ ژوند په ترخولو کې تر بل هر شي ډېر لاس لري. او د دې ستونزې يوازينی لامل په دې اړه د ښځې او مېړه ناپوهي ده.

نن ورځ د جنس پورې اړوند موضوعات د علم يوه مستقله او خپلواکه څانګه ګرځېدلې او دا موضوعات د سېکسالوجي ((Sexology)) تر نوم لاندې د علم په توګه لوستل کېږي. څنګه چې په اوسنۍ نړۍ کې د پرمختګ لپاره د نورو علومو ترلاسی مهم او اړين

(c) ketabton.com: The Digital Library

دی ، په همدې ډول د دې علم ترلاسی او د دې علم خپرول هم اړین او مهم دي. نو په دې اړه د شرم هېڅ ځای نه پاتې کېږي ، ځکه د علم په ترلاسه کولو کې شرم کول ځان د تباهۍ کندې ته ور ټېل وهل دي. باید په دې پوه شو چې د کورني ژوند خوشالي او هوساینه نېغ په نېغه په دې علم پورې اړونده ده ، او د کورنۍ د مشرانو — د مور او پلار دواړو — دا مسؤلیت دی چې خپل بې ځایه او غیرعاقلانه شرم یوې خواته کړي ، او په خلاص فکر په دې موضوع له خپلو اولادونو سره بحث وکړي. دغه راز ښوونکو او ملایانو ته هم بویه چې دا مسئله د خپل بحث او خبرو اترو موضوع وګرځوي ، او له علمي اړخه دا موضوع وشني. زموږ خلک باید په دې پوه شي چې په ۲۱ پېړۍ کې دا کار ناشونی دی چې خپل زوی یا لور په یوه کوټه کې بند کړو او په دې هیله واوسو چې دوی به له بې لاریو را وګرځي ؛ اوسنۍ نړۍ یو نړیوال کور ګرځېدلی ، زموږ زوی یا لور به نن یا سبا هرومرو له دې مسایلو سره مخ کېږي ، په دې اړه به تجسس او پوښتنې ورته پیدا کېږي ، او د هغو پوښتنو د ځوابونو په لټون پسې به وځي ، نو آیا ښه به نه وي چې له دې توپان سره له لاهو کېدو مخکې لا هغوی ته په دې اړه هر اړخیز — علمي او اسلامي — پوهاوی ورکړو او خپل ځان د پښېمانتیا او وجدان له عذاب څخه وژغورو ؟

۵- د هېواد قوانین:

قوانین په یوه ټولنه کې د نظم او ګډوډۍ د مخنیوي لپاره رامنځته کېږي. الله تعالی په سرک باندې د تګ قوانین نه دي ټاکلي ، خو انسانانو د دوه لوریزه سرکونو زیان تجربه کړی چې د مالي و بدني تاوان او ګډوډۍ لامل ګرځي ، ځکه یې سرکونه په منځ کې بېل کړي ، او د ((ښي او کیڼ لاس)) قانون یې رامنځته کړی. په دې معنا چې هر لاروی به خپل ښي یا کیڼ لاس ته تګ کوي. د هېواد بل هر قانون په همدې ډول در واخلئ. د هر قانون موخه به د یوې ګډوډۍ د مخنیوي او د نظم راوستل وي.

د قوانینو په اړه زموږ په ټولنه کې دوه لیدلوري وجود لري. یو لیدلوری دا دی چې د دې قوانینو سرغړونه یو جرم ده او که څوک دا جرم تر سره کړي ، نو سزا به ورکول

(c) ketabton.com: The Digital Library

کېږي. یو ډله خلک په همدې لیدلوري دي او د قوانینو پابندي یوازې له سزا څخه د ځان ساتلو لپاره کوي. دوهم لیدلوری دا دی چې دا قوانین د الله له خوا نه دي ټاکل شوي ، بلکې ځینې خلک په خپله خوښه را پورته شوي او دا قوانین یې جوړ کړي ، نو که د دې قوانینو پابندي ونه کړو ، نو آیا کومه ګناه به مو کړې وي ؟ دا لیدلوری یو ډېر منفي او په ډېر ناسم دلیل ولاړ دی. په دې ځای کې همدې دوهمې ډلې ته په څو ټکو کې د ځواب ورکولو هڅه شوې:

یو ، دا رښتیا ده چې د ټولنې قوانین انسانان جوړوي ، ځکه الله تعالی یوازې د انسان د اخلاقي سمون لپاره لارښوونې را لېږي ؛ او د انساني ژوند په نورو اړخونو کې لاسوهنه نه کوي. الله تعالی د دنیوي ژوند لپاره عقل او فکر ورکړی او انسان یې خپلواکی پیدا کړی ، چې د خپل ژوند د سمون لپاره هر څه چې ورته ښه او غوره ښکاري هماغه وکړي. که الله تعالی په هر څه کې لاسوهنه کولای او یا یې کړې وای ، نو یو کتاب یې باید په دې اړه هم رالېږلای وای چې موږ پخلی څنګه وکړو ، کوم کوم ډول خواړه پاخه کړو او په څه ډول یې وخورو ؛ دغه راز یو کتاب یې باید په دې اړه هم رالېږلی وای چې ځان ته جامې څنګه وګنډو ، څنګه یې واغوندو ، په اونۍ کې جامې درې ځله بدلې کړو او که دوه ځله! الله تعالی په داسې چارو کې اصلا لاسوهنه نه کوي ، بلکې دا یې انساني عقل او فکر ته پرې ایښي. نو له دې دا په ډاګه شوه چې قوانین که جوړېږي ، نو انسان به یې جوړوي ، خدای له دې کار څخه لاس اخیستی دی.

دوه ، هغه انسانان چې قانون جوړوونکي دي (مقننه قوه) هغه له اسمان څخه نه دي نازل شوي او نه د هغو د ګمارلو په اړه له اسمان څخه حکم نازل شوی ، بلکې هغوی زموږ او ستاسې له خوا ګمارل شوي استازي دي. موږ د خپلو رایو په اساس هغوی ته دا واک او حق ورکړی ، چې زموږ لپاره قوانین جوړ کړي او یوې بلې قوې (اجرائیه) ته مو دا واک ورکړی ، چې هغه یې پر موږ پلي او نافذ کړي ؛ او که موږ کومه سرغړونه وکړه نو دریمه قوه (قضائیه) دا حق او ځواک لري ، چې زموږ په حق کې پرېکړه وکړي او

(c) ketabton.com: The Digital Library

د هغې سرغړونې په بدل کې یوه وړ سزا راته وټاکي. که دې ټولې پروسې ته وګورو ، نو دلته هماغه انسان تر سترګو کېږي چې دا نیوکه یې را پورته کړې چې زه ولې د ځینو انسانانو له خوا د جوړ شویو قوانینو پابندي وکړم. نو دی باید په دې پوه شي چې دا قوانین او له دې قوانینو څخه د سرغړونې په بدل کې ورکول کېدونکې سزا پخپله ده (د ده استازو) ټاکلې او اوس پخپله په خپل لاس کړي کار نیوکه کوي!

درې ، آیا له دې قوانینو څخه په سرغړونه به الله تعالی سزا ورکوي ؟ هو ، الله تعالی به پر دې سرغړونه هرومرو سزا ورکوي. د دې دلیل دا دی چې قانون د حکومت او عام وګړي تر منځ یو تړون او معاهده ده ، او د معاهدې ماتول او یا له تړون څخه سرغړونه کول حرام ده. په دې هکله د الله تعالی حکم دا دی: وَأَوْفُواْ بِالْعَهْدِ إِنَّ الْعَهْدَ كَانَ مَسْؤُولاً. نو هېڅ انسان سره نه ښایي چې په هېواد کې له حاکم قانون څخه سرغړونه وکړي ، یا یې په خلاف بغاوت وکړي. هو ، دا حق په هر وخت کې لري که دی په دې پوهېږي چې دا قانون د هېواد او انسانیت په تاوان دی ، نو د علمي او عقلي استدلال له مخې خپل اختلاف څرګند کړي او تنقید پرې وکړي ، خو هېڅکله به هم له هغه قانون څخه سرغړونه نه کوي. د اختلاف حق هر وخت لري ، خو د بغاوت او سرکښۍ حق نه انساني عقل ورکوي او نه هم دین د فتنې او بغاوت اجازه ورکوي.

٦- کسبونه:

یوه ټولنه هغه وخت د بریا لارې ته برابرېږي چې هر وګړی تر خپله وسه د ټولنې په پرمختګ او وده کې برخه واخلي. پوهان او علما د علم او پوهې په رڼا د ټولنې تیارې له منځه یوسي او کسبګران د خپل کسب او هنر له لارې د ټولنې اساسي ستنې په پښو ودروي.

په یوه ټولنه کې ډول ډول کسبونه وجود لري او د هر کسب ګټه او ونډه په ټولنه کې یو تر بله توپیر لري. امکان لري چې یو کسب ټولنې ته ډېره ګټه ورسوي ، کسبګر لپاره

(c) ketabton.com: The Digital Library

یې عاید ډېر وي ، ونډه یې زیاته وي ؛ او یو بل کسب بیا ټولنې ته هغومره ګټه ونه رسوي ، عاید یې ډېر نه وي ، او ونډه یې کمه وي ؛ خو دا په دې معنا نه ده چې دا وروستی کسب یو بد او ناوړه کسب دی ، او په ټولنه کې دې ورته په ټیټه سترګه وکتل شي. او د هغه کسب په اړه منفي لیدلوری دې کچې ته ورسېږي ، چې یو کسبګر خپل کسب او ژوند عذاب وګڼي.

زموږ په ټولنه کې هم د ځینو کسبونو په اړه دومره منفي لیدلوری شتون لري چې حتی د هغه کسب څښتن له نورو انسانانو څخه کم ګڼل کېږي او هغه کسبګر د خپل اصلي نوم په ځای د هغه د کسب په نوم یادېږي. که یو څوک څپلۍ او بوټان رنګوي ، نو د هغه خپل نوم د تل لپاره ورک وي او په موچي مشهور وي ؛ د وېښتانو کموونکي ته ((سلمان یا ډم)) ویل کېږي ، حد خو یې هغه وخت وي چې کله یو ډم یا سلمان د خلیفه په نوم یادېږي ؛ دا نومونه د ((ډاکټر)) یا ((انجینر)) په شان له عزت او درناوي څخه نه ، بلکې هدف یې د هغه کسب تحقیر ، بد او سپک ګڼل وي. د دې تر شا ګڼل لاملونه کېدلای شي ، خو تر ټولو لوی لامل یې د کسب او کار په حقیقت او ارزښت ناپوهي او د دې ترڅنګ د الله تعالی د هغې طرحې په اړه ناخبرتیا ده چې الله تعالی ولې انسانان په ډول ډول مرتبو خلق کړي. یو یې موچي کړی ، بل ته یې د شاعرۍ وړتیا ورکړې ، بل د یو چا د درملنې ښه استعداد لري او د بل شخص ذهن د ودانیو په جوړښت او رغښت کې ښه کار کوي. د دې لامل الله تعالی په دې ډول بیان کړی. ((او د ځینو مرتبه مو پر ځینو اوچته کړې تر څو یو د بل لاس لاندې (کارکونکي) وګرځوي — سورة الزخرف)). الله تعالی د دې آیت په پای کې فرمایي چې دا زما یو رحمت او لورېینه ده چې په تاسو مې په دې ډول خلق کړي یاستئ. که دا کار انسانانو ته پاتې وای ، نو هرومرو به یو لوی فساد رامنځته شوی وو.

دا الله تعالی دی چې انسانان له ډول ډول وړتیاوو سره پنځوي او ټول انسانان یې سره ورته نه دي پیدا کړي. له همدې امله که یو څوک د یو چا پر کسب او یا مالي حالت

(c) ketabton.com: The Digital Library

ټوکې او رشخند وهي ، دا په حقیقت کې د الله تعالی پر هغه ازلي طرحې او حکمت یو ډول رشخند او ملنډې دي(العیاذ بالله) او دا کار یوه لویه ګناه ده.

د دې پر ځای چې په دې کسبونو یا د هغوی په ښځتنانو مسخرې وکړو ، بویه چې د هغوی احسان ومنو او مننه یې وکړو ، چې همدا زموږ د ټولنې په بډایه کولو او پرمختګ کې لګیا دي. تر هغو پورې یو کسب ناروا او بد نه دی ، تر څو پورې چې د شریعت خلاف کومه کړنه پکې ونه لیدل شي او د ټولنې په زیان او تاوان نه وي. د دې ټولنې خلک باید پوه شي چې د مرتبو او مقامونو دا ویش الله کړی او زموږ د نېکمرغۍ او ښګنې لپاره یې کړی.

۷- په ټاکنو کې نه ګډون:

د انسان په نفس کې د خیر او شر دواړه مادې وجود لري. که د خیر اړخ په یوه انسان غالب شي ، نو د هغه مقام په دې او راتلونکي دواړو جهانو کې د بریا او نېکمرغۍ هسکو ته ورسېږي. او که یې د شر لوری سر راپورته کړي ، نو داسې ځای ته ورسېږي چې شیطان هم ترې پناه غواړي. د شر قوې د خنثی کولو او د خیر قوې ته د ودې ورکولو لپاره الله تعالی انسان په ډول ډول ځواکونو او وسایلو نازولی دی. په دنیوي چارو کې د خیر او شر د تمییز او توپیر کولو لپاره الله تعالی عقل او شعور ورکړی ؛ دغه راز کوم څه چې د یوه انسان لپاره په اخرت کې خیر او یا شر دی ، د هغو لپاره یې وخت په وخت پیغمبران او کتابونه استولي. د اخرت لپاره چې انسان کوم څه ته اړتیا لرله ، هغه له نن څخه څه باندې څوارلس سوه کاله مخکې بشپړ شوو. خیر او شر په نهایي ډول څرګند او روښانه دي. خو له دنیوي اړخه لا هم انسان خپل عقل ته محتاجه دی او د خپل عقل له لارې پکار ده چې د ښه او بد ترمنځ توپیر وکړي.

دلته یوه خبره د غور وړ ده چې ټولو انسانانو ته یو ډول عقل او فکر نه دی ورکول شوی ، د دې حتمي پایله دا ده چې د دوو انسانانو ترمنځ به د ښه او بد په اړه لیدلوری

(c) ketabton.com: The Digital Library

او فکر هم بېل او جلا وي. د همدې لپاره د دې ستونزې د هوارتیا لپاره د یوې ټولنې انسانان پخپلو منځونو کې هوکړه کوي ، چې له نن څخه وروسته به په دنیوي چارو کې د ښه او بد پرېکړه هغه ډله خلک کوي چې موږ یې په خپله خوښه او رایه ټاکو. د دې پروسې په پایله کې منځته راتلونکي حکومت ته جمهوریت ویل کېږي.

د جمهوریت یو لوی اصل ټاکنې دي. په جمهوري ټولنو کې ولسمشر او نور چارواکي د همدې ټاکنو له لارې غوره کېږي او د هېواد د چارو واګې په لاس کې اخلي. د یوه غوره او یا بېکاره حکومت رامنځته کول ، نېغ په نېغه د هغې ټولنې د وګړو په اکثریت رایو پورې اړه لري. د یوه غوره حکومت شتون د یوې ټولنې د وګړو سیاسي شعور ، د علم او پوهې کچه ، له خپل هېواد سره مینه او د خپل هېواد سوکالۍ او پرمختګ ته هیله څرګندوي ؛ حال دا چې د یوه ناوړه ، نااهله ، ظالم ، په کار ناپوه مشر شتون بې له ځنډه دا په ګوته کوي چې د دې ټولنې وګړي د غفلت په خوب ویده او د خپل هېواد د پرمختګ او ودې نه غوښتونکي دي. د ټاکنو یوه تر ټولو لویه ښېګڼه دا وي چې د ټولنې هر وګړي ته دا واک ورکوي چې هر ځل د یوه لا ښه ، غوره ، ګټور او پخپلو ژمنو ولاړ حکومت رامنځته کړي ؛ دا همداسې مثال لري لکه یو مخترع چې وخت په وخت د علم او پوهې په زیاتېدو پخپله اختراع کې ښه والی او پرمختګ راولي. او یوه ورځ یې تر ټولو پرمختللي او غوره حالت ته ورسوي. ټاکنې هم همداسې در واخلئ.

زموږ په ټولنه کې د ټاکنو په اړه ګڼ لیدلوري شتون لري. یو لیدلوری دا دی چې جمهوریت یو کفري نظام دی! او په ټاکنو کې برخه اخیستل یوه لویه ګناه او سرغړونه ده. بل لیدلوری دا دی چې د یوه تن رایه هېڅ بدلون نه شي رامنځته کولای. درېیم لیدلوری د هغو خلکو دی چې په ټاکنو کې برخه اخلي ، خو په دې فکر کې نه وي چې رایه یې په پوره فکر او غور کارولې که نه. ټاکنو ته د یوې لوبې او ساتېري په سترګه ګوري. او وروستی لیدلوری د هغو خلکو دی چې په پوره فکر او هوښ دا خبره مني چې د یوې ټولنې پرمختګ نېغ په نېغه د هغې ټولنې په سیاسي نظام پورې تړلی او یو غوره

(c) ketabton.com: The Digital Library

سیاسي نظام ((یوازې او یوازې)) د همدې ټاکنو له لارې رامنځته کېدلای شي. همدا مثبت او عقلاني لیدلوری دی.

هغه کسان چې خپله یوه رایه ، بې ارزښته ګڼي ، نو هغوی ته بویه چې د څو شېبو لپاره داسې فرض کړي چې که د هېواد ټول وګړي په همدې فکر په ټاکنو کې برخه وا نه خلي ، نو پایله به یې څه وي ؟ دا داسې مثال لري لکه یوه کور چې اور اخیستی وي ، او د کور ټول غړي په دې فکر ارام ناست وي ، چې زما یو ستل اوبه به نو څومره په درد خوري. د دې ښکاره پایله دا ده چې له کور سره سره به هغه ټول کسان هم د اور په لمبو کې سوځېږي. د دریېم لیدلوري کسان بیا داسې مثال لري لکه د همدې کور کسان را پورته شي او د دې په ځای چې په خپل یو ستل اوبو اور ووژني ، اوبه بې ځایه توی کړي او ضایع یې کړي. دا یو ډېر ناسم کار دی او د یوې ټولنې ورانۍ او تباهۍ ته لاره هوارول دي. په دې کې هغه ډله چې دا کار له اسلام سره مخالف ګڼي ، هغوی باید پوه شي چې دې نړۍ کې د واکمن ټاکلو واک یوازې له دوو سرچینو سره دی: یو د دې نړۍ خالق ، الله تعالی ؛ او بل پخپله خلک. دریېم هر لوری چې دا واک او صلاحیت ځان ته اختصاصوي ، هغه باید خپل دلیل وړاندې کړي او هغه سرچینه را په ګوته کړي چې هغوی ته دا واک ورکوي چې په نورو انسانانو واکمني وکړي او یا کوم څوک پرې واکمن کړي. د پیغمبرانو د لړۍ له پای ته رسېدلو وروسته ، الله تعالی دا واک انسان ته سپارلی دی او په قرآن کریم کې یې یو عمومي اصول بیان کړی چې د مسلمانانو چارې به د هغوی په خپلمنځي مشوره ترسره کېږي. جمهوریت د همدې اصول علمي او عقلي اطلاق او منظم او عقل ته نږدې نظام او بڼه ده. دا نظام نه یوازې دا چې یو کفري او پردی نظام نه دی ، بلکې په حقیقت کې د اسلام له اصولو سره برابر او د مسلمانانو خپل نظام دی چې د ځینو لاملونو له کبله ترې پردی شوی او له لاسه یې ورکړی دی.

(c) ketabton.com: The Digital Library

نن ورځ د شورا د پلي کولو تر ټولو وړ لاره ټاکنې دي. په دې اساس ، د ټاکنو ارزښت له پامه غورځولو نه دی ، پکار ده چې هر وګړی د خپلې رایې په ارزښت پوه شي او د یوې سوکالې او ابادې ټولنې د رامنځته کولو لپاره یې په بشپړ غور او فکر وکاروي.

پای

(c) ketabton.com: The Digital Library

د کتاب دوهمه برخه

علم و ژبه

(c) ketabton.com: The Digital Library

موږ او روان عصر

انسان د نورو ډېرى مخلوقاتو په څېر د خپلو شپو د سبا کولو لپاره يوازې د خوراک او څښاک په لټه کې نه وي ، بلکې د خپل ژوند د ښه والي ، ارامتيا ، سوکالۍ ، هوساينې ، او له سختو کارونو څخه د ځان د خلاصون لپاره هڅه او تلاښ هم کوي. انسان ته د عقل په ښه الله تعالى يوه ډېره نايابه او ګرانبيه قوه ور په برخه کړې. د عقل له لارې انسان تل هڅه کړې چې د خپل ژوند ، ټولنيزې ، اقتصادي ، سياسي ، علمي او پوهنيزې غوټې پرانيزي ؛ د همدې عقل له لارې غواړي چې په فطرت برلاسی شي ، د فطرت قوانين مطالعه کړي او تر خپل کنترول لاندې يې راولي ؛ او د ځان د هوساينې او ارامتيا لپاره ډول وسايل او توکي اختراع کړي. د دې پيل د غار له انسان نه نيولي چې کله يې د ځان لپاره د ښکار او له داړونکو ځناورو څخه د ځان ساتنې په موخه د لرګي يوه خوا نرۍ او تېره کړه او د ځان په ګټه يې وکاروله ، بيا تر نن ورځې پورې دوام لري چې دا دی نن سبا د خپل ځان په څېر – يا له ځان نه هم د ډېر ځواکمن ، تېز او ځيرک – مصنوعي انسان د ايجاد په هڅو کې لګيا دی.

د انساني تاريخ له مطالعې څخه په ډاګه کېږي چې انسان په علمي برخه کې درې ستر دورونه تېر کړي دي چې په لاندې ډول ورته کتنه کوو:

۱- فلسفي او مذهبي دور: په لومړني دور کې انسان له دين او فلسفې سره بوخت وو. له فطرت څخه وېره ، د طبيعي پېښو په اړه حيرانتيا ، د اسماني اجسامو ناپېژندګلوي ، د خپل ځان د تخليق ، مقصد او انجام په اړه ګنې پوښتنې او داسې نور هغه څه وو چې لومړنی انسان ورسره لاس او ګرېوان وو. د انسان د همدې کنجکاوي له امله ګڼ فلسفي افکار او غير الهامي اديان او مذاهب رامنځته شوو. له ټولنيز ، اقتصادي ، سياسي او تمدني اړخه د ستونزو په نشتون کې د لومړنيو انسانانو لويه لاسته راوړنه دا وه چې د خپل ځان او کايناتو په اړه به يې يوه غوره توجيه او سبب وړاندې کړ. د دې

(c) ketabton.com: The Digital Library

دور لاسته راوړنې او اثار بې له شکه چې د انسانيت ستره او ګرانبيه پانګه ده او که ووايو چې د انسان وروستني دوه پړاوونه د همدې پړاو له بطن څخه زيږېدلي ، نو يوه بې بنسټه خبره به نه وي ، خو د نن ورځې په پرتله د انسان ټولنيز ، اقتصادي ، سياسي... ژوند له ګڼو ستونزو او کړکېچونو سره مخ وو.

۲- علمي او ساينسي دور: په دوهم دور کې انسان د ماورا طبيعي غوټو له پرانيستلو لاس واخيست ، او دا کار يې يوې ټاکلې ډلې ((فلسفيانو او مذهبي رهبرانو)) ته پرېښود ، او پخپله د دې په ځای چې ماورا طبيعي لانجو کې ځان ښکېل کړي ، هغه موضوعات او مباحث يې ور خپل کړل چې د تجربې او کتنې (مشاهدې) په منګولو کې راتلای شوای. د خپلو تجرباتو او مشاهداتو د دايرې د پراخولو لپاره يې ګڼ وسايل ايجاد کړل او يو نوی نړۍ ليد (World view) يې رامنځته کړ. د دې په ځای چې د انسان د فکري او باطني مسايلو او پوښتنو په حل پسې سر وخوږوي ، انسان ته ور پېښو ګڼو اقتصادي ، سياسي ، ټولنيزو او طبيعي پېښو ، ستونزو او افتونو د له منځه وړلو لپاره يې شپه و ورځ يوه کړه. له فطرت څخه د وېرېدلو په ځای يې د فطرت په قوانينو د ځان پوهولو او پرې برلاسي کېدو لپاره يې زيار او زحمت پيل کړ. په دې دور کې تندر او برېښنا د ځينو خدايانو قهر يا غضب نه ، بلکې د برېښنايي انرژي د رامنځته کولو وسيله شوه.

دې دور د انسانيت په تاريخ کې د علم او ساينس په برخه کې ډېر لوړ او ستر اشخاص زيږولي دي. د همدې دور د يوه ستر شخصيت او ساينسپوه ، ښاغلي آيزک نيوټن ، په اړه يو شاعر ليکي:

((شاعر:

يا خدايه! دا نړۍ خو تياره ده.

(c) ketabton.com: The Digital Library

خدای:

زه به نیوټن در ولېږم ، روښانه به یې کړي.))

۳- د ټکنالوژي دور: دا اوسنی او روان دور دی. په اصل کې دا دور د دوهم دور د لاسته راوړنو او د علم او ساینس په عملي کولو او تطبیق ولاړ دی. په دې دور کې علم او ساینس د څېړنو او تحقیقاتو او په فطرت باندې د ځان پوهولو پر ځای د انسان د عملي ژوند د بډایه کولو او هوساینه کې رول لوبول پیل کړل. اوس د انسان موخه یوازې د فطرت په قوانینو باندې د ځان پوهولو له لارې د خپلې وېرې له منځه وړل نه ده ، ځکه تقریباً د فطرت ټول قوانین یې ځان ته اېل کړي دي ، بلکې اوس یوازې په دې هڅه کې دی چې په خپل علم او پوهه انساني ژوند په څه ډول ارامه او هوسا کړي. د درې واړو دورونو لنډیز که په درې ټکو کې وغواړو نو ویلای شو چې: په لومړني دور کې انسان زړور ، دوهم دور کې هوښیار ، او درېیم کې هوسا شو.

٤- د مصنوعي انسان دور: دا دور لا تر اوسه د خپلو خاپوړو په دور کې دی. دا د بشري نړۍ راتلونکی (او ښایي وروستی) دور وي. د نن ورځې یوه لویه بشري قوه په دې دور کې شپه و ورځ خولې تویوي. او د خپل علم او فکر ټول ځواک یې د همدې دور لپاره وقف کړی. په دې دور کې د اصلي انسان رول او درک ډېر کم رنګه دی ، او تر ډېره بریده د خپل لاس جوړ کړي مصنوعي انسان تر کنترول او واک لاندې ښکاري. په لومړني دور کې د فطرت قوانینو انسان له وېرې سره مخ کړی وو ، په وروستي دور کې به انسان له خپلې اختراع څخه په وېره او ډار کې وي. که څه هم ، د دې دور په اړه دا ډول منفي نیوکې ډېرې پرېمانه روانې دي ، خو د لیکوال په اند لکه څنګه چې انسان په لومړني دور کې په ټولو ګواښوونکو پدیدو برلاسی شو ، په همدې ډول به په دې دور کې هم د خپل ځیرک عقل او فکر له لارې برلاسی شي. خو دا برلاستیا او واک به هغه مهال د اصلي انسان لاسته ورځي ، چې مصنوعي انسان به بشري نړۍ ته پراخه

(c) ketabton.com: The Digital Library

زیانونه اړولي وي. درېیمه نړیواله جګړه په حقیقت کې د انسانانو د دوو ډلو ترمنځ نه ، بلکې د طبیعي او مصنوعي انسان ترمنځ یوه نښته او جګړه به وي.

پورتنۍ کرښې د انسان د پیدایښت له ورځې څخه تر ننه پورې د هغه علمي او فکري بهیر ته یوه ځغلنده کتنه وه.

په دې ځای کې اوس په دې خبرې کوو چې نن ورځ زموږ حالت او وضعیت په څه ډول دی. آیا زموږ مسیر له نړۍ سره موازي دی ؟ که موازي نه وي آیا د نورې نړۍ مسیر ته برابر یو او که نه ؟ د اوسنۍ نړۍ غوښتنې او تقاضاوې څه دي ؟ او له اوسنۍ نړۍ سره د سیال کېدو لپاره څه پکار دي ؟

له بده مرغه باید ووایم چې د انسانیت د علمي تاریخ په هېڅ دور کې هم زموږ ونډه او مرسته نه ترسترګو کېږي. له لومړني دور څخه نیولي تر ننه پورې موږ ته تل له نورو څخه هر څه رارسېدلي او په علمي او ساینسي برخو کې نورو ته محتاج پاتې شوي یو. که نن موږ ارامه او هوسا یو ، نو هغه د نورو له برکته ده ، داسې نه ده چې موږ د انسانیت د نېکمرغۍ او پرمختګ لپاره پایښې را بډ وهلي وي ؛ او د انساني ژوند د هوسا کولو لپاره مو اختراعات او پنځونې کړې وي. په دې کې شک نشته چې زموږ ټولنې هم ستر شخصیتونه او پوهان زېږولي دي ، خو د هغو شخصیتونو اغېز په ټولنه دومره نه وو لکه د نورو ټولنو د سترو شخصیتونو چې د نوو څېړنو او تحقیقاتو ته لار برابره کړي. او په ټولنه کې یو علمي او فکري شعور را بیدار کړي. بلکې د ګوتو په شمېر پوهان د خپل وخت تکړه خلک پاتې شوي ، د هغوی د هغه وخت لیکنې او اثار نن ورځ د یوه تاریخي اثر په توګه هرومرو لوی ارزښت لري ، خو هغو اثارو پخپل وخت کې د علم او تحقیق شمعې نه دي روښانه کړې چې د هغو رڼا د علم او پوهې نور پتنګان هم راټول کړي او دا رڼا تر لرې لرې ځایونو پورې ورسوي.

(c) ketabton.com: The Digital Library

پورته وویل شوو چې اوسنی عصر د ټکنالوژۍ عصر دی. د دې دور اغېزې زموږ په ټولنه کې هم پراخه ريښې کړې. که له ډېرې پرمختللې او عصري ټکنالوژۍ څخه برخمن نه يو ، نو ورسره بلدتيا خامخا لرو. داسې کور به نه وي ، چې هلته د اوسني عصر له برېښنايي يا نورو وسايلو څخه يوه کوچنۍ يا لويه وسيله و آله نه وي.

خو له بده مرغه بايد ووايم چې ، سربېره پر دې چې له دې هر څه څخه پرېمانه ګټه اخلو او ډېرى وختونه له دې وسايلو پرته خپل ژوند نيمګړى راته برېښي ، خو بيا هم په دې دور او د انسانيت په دې علمي کاروان کې نه ور ګډېږو او خپله ونډه پکې نه اخلو ؛ بلکې يوازې په پټو سترګو د نورې نړۍ وسايلو ته ناست يو ، او د ټکنالوژۍ په اړه يوازې هغه مهال خوله چوله کوو چې کله – زموږ د خپلې ناپوهۍ له امله – يوه وسيله کار پرېږدي ، نو هله د هغې ټکنالوژۍ د اختراع کوونکي هېواد او کمپنۍ رټل ترټل پيل کړو او سپکې سپورې ورپسې وايو.

د نن ورځې انسان د ټکنالوژۍ په عصر کې ژوند کوي. پکار ده چې په دې عصر کې تر خپله وسه برخه واخلو ، او په څه ډول چې د نورې نړۍ انسانان زموږ او نورو انسانانو لپاره کار کوي ، په همدې ډول موږ هم له هغوی سره اوږه په اوږه د ټول انسانيت لپاره کار وکړو.

د دې لپاره چې د دې کار جوګه وګرځو ، اړ يو چې د دې عصر غوښتنې او تقاضاوې وپېژنو او پخپل ځان کې هماغه وړتياوې او استعدادونه را وپنځوو چې دا عصر يې غوښتنه کوي.

ننني عصر ګڼې غوښتنې او تقاضاوې لري او د دې غوښتنو له پوره کولو او را خپلولو پرته نه شو کولای چې له اوسنۍ نړۍ سره د سيالۍ جوګه شو ؛ په دې ځای کې له دې غوښتنو څخه پر يو څو يې لنډې خبرې کوو:

(c) ketabton.com: The Digital Library

۱-ژبه:

علم د انسان د عقلي او فکري قواوو مېوه ده او ژبه د علم د لېږد او انتقال وسیله ده. د نړۍ د علمي تاریخ له مطالعې په ډاګه کېږي چې په هر عصر کې په لویه کچه علم یوه خاصه او ځانګړې ژبه لرلې ده. او په هر عصر کې د اړوند ژبې زده کړه یوازې د افهام او تفهیم د یوې وسیلې په توګه نه ، بلکې علم او پوهې ته د لاسرسي لپاره د یوازینۍ لارې په توګه زده شوې ده. خو ورو په ورو هغې ژبې خپل رسوخ او اغېز له لاسه ورکړی او خپل ځای یې بلې ژبې ته پرې ایښی. یو وخت لاتیني ژبه په علم واکمنه وه ، او شاوخوا ټول علوم په همدې ژبه کې وړاندې کېدل. په دې کې شک نشته چې له دې وړاندې او په ورته وخت کې نورې لویې ژبې هم وې چې پراخه علمي کار پکې شوی وو. د بېلګې په ډول پهلوي ، یوناني ، مصري ، سنسکرت او داسې نورې ژبې یادولای شو. خو دا هغه ژبې وې چې ساحه یې محدوده وه ؛ مګر لاتیني هغه ژبه وه چې له علم سره به مترادفه ګڼل کېدله. له هغه وروسته دوهمه ستره ژبه ((عربي)) وه. په علمي نړۍ باندې د عربي ژبې اغېز د عباسیانو له خلافت سره پیل او د رنسانس او ساینسي انقلاب (Renaissance and Scientific Revolution) په رامنځته کېدو پای ته رسېږي.

د لاتیني ژبې څخه د عربي ژبې د رسوخ او اغېز ساحه پراخه وه او د دې یو لامل دا وو چې وروستۍ ژبه د یوه ستر دین ، اسلام ، ژبه ګرځېدلې وه. که څه هم ، په علمي برخه کې شوی کار د عربي ژبې د ویونکو خپله لاسته راوړنه نه وه او له نورو ژبو څخه را ژباړل شوی کار وو ، خو پخپل ځای کې دا هم یوه ستره لاسته راوړنه وه.

له رنسانس او د اروپا ، د ناپوهۍ له تیارو څخه له راوتو وروسته علم خپله ژبه او خپل لوری له یوې مخې بدل کړ. علم نور د لاتیني او سنسکرت په څېر له سختو اشتقاقي او پېچلو صرفي قواعدو لرونکو ژبو له منګولو څخه ځان خلاص کړ ، او له بېلا بېلو ژبو څخه رامنځته شوې یوه پراخ لمنه ، د نوو الفاظو او اصطلاحاتو منونکې او په اسانه

(c) ketabton.com: The Digital Library

زده کېدونکې ژبه یعنې انګرېزي (ENGLISH)، یې را خپله کړه. د عربي ژبې د له منځه تلو لامل د دې ژبې پېچلتوب نه وو ، بلکې د دې ژبې د ویونکو فکري جمود او له علم سره نور د لېوالتیا نشتون وو. د دې ترڅنګ ، نور لاملونه هم لري.

انګرېزي ژبه له هماغه نېټې را نیولې تر ننه پورې د علم ژبه پاتې شوې. نن ورځ د انګرېزي ژبه یوازې یوه نړیواله ژبه نه ده ، بلکې یوه علمي ژبه ګڼل کېږي. له اسلام پرته ، د علم په هېڅ ډګر کې — هغه که ساینسي وي ، اجتماعي ، اقتصادي ، سیاسي ، فلسفي ، ټکنالوژیک ، او یا بل هر ډګر وي — هم وده او پرمختګ امکان نه لري تر څو پورې چې یو څوک په دې ژبه کې پوره تبحر او وړتیا ونه لري. د علم لپاره په دې ژبه کې تر دومره حده کار شوی ، که د نړۍ بله هره ژبه وغواړي چې له دې ژبې سره ځان سیال کړي ، نو لږ تر لږه باید له ۱۰۰ تر ۱۵۰ کاله پورې شپه او ورځ زیار او زحمت وګالي او دا کار نن ورځ ناشونی ګرځېدلای دی.

انګرېزي ژبه نن ورځ د یوه هېواد یا څو قومونو ژبه نه ده ، بلکې په ټولې نړۍ حاکمه ، او د اوسني عصر یوه لویه او اړینه غوښتنه ګرځېدلې. د انګرېزي ژبې تر څنګ دوه نورې ژبې هم شته چې نن ورځ پراخه علمي کار او زیار ورته ویستل شوی. بې له شکه چې دا دواړه ژبې هم له انګرېزي سره په هېڅ ډول د سیالۍ وړ نه دي ، خو بیا هم د هغوی له ارزښت او اهمیت څخه انکار نه شي کېدلای ، چې په هغو کې یوه ((اردو)) ژبه چې د پاکستان ملي ژبه ده ، او بله ((فارسي)) ژبه چې د ایران ملي ژبه ده. له برابره مرغه ، وروستۍ ژبه د ((دري)) په بڼه زموږ د هېواد ملي ژبه هم ده او پر دې د الله تعالی شکر په ځای کول پکار دي. او اردو ژبه که څه هم زموږ په هېواد کې نشته خو له دوو ښېګڼو څخه برخمنه ده: یو دا چې ، له دې ژبې سره زموږ ډېری هېوادوال بلد دي ؛ او دوهم دا چې زده کړه یې ډېره اسانه ده ځکه یوه لویه برخه یې په فارسي یا دري ژبې ولاړه ده. د انګرېزي ترڅنګ د دې دواړو ژبو زده کړه هم په علمي ، ادبي او تر یو څه بریده په ساینسي ډګرونو کې لویه مرسته راسره کولای شي.

(c) ketabton.com: The Digital Library

هره ژبه د انسان لپاره د علم او پرمختګ نوې دروازې پرانيزي. د يوه محقق او عالم لپاره د تحقيق او څېړنې کارونه اسانه او کره کوي. د زده کوونکي لپاره د مطالعې ، مراجعې او زده کړې مواد زياتوي. په اړيکو او ارتباطاتو کې اسانتيا رامنځته کوي. او د ژبې په وسيله د انسانانو ترمنځ د افکارو او نظرياتو د تبادلې ، د افهام او تفهيم ، د مينې او محبت ، د زغم او د يو بل منلو ارزښتونه وده او پراختيا مومي.

۲- کمپيوټر:

د کمپيوټر په هکله زموږ تصور تر نن ورځې پورې هماغه څو سوه کاله پخوانى دى چې کمپيوټر د حساب يو برېښناييز ماشين دى. خو په دې بايد پوه شو چې کمپيوټر نن ورځ له حساب او ساده کارونو څخه دومره وړاندې تللى چې يو عادي انسان يې فکر هم نه شي کولاى. په اوس وخت کې د ژوند هېڅ داسې ډګر نه تر سترګو کېږي چې هلته د کمپيوټر شتون تر سترګو نه شي. له ساده اداري او کورنيو کارونو نيولې ، په لويو دفترونو او ادارو ، په بانکونو کې د انسان له وس پورته د پېچلو محاسبو د سترګو په رپ کې ترسره کول ، په فابريکو او توليدي کارخونو کې د وسايلو او توکو ډيزاين ، جوړښت او د کار ځرنګوالى تعينول ، د CAM[1] او CAD[2] په څېر ټکنالوژيو شونتيا ، د څېړنې او تحقيق په چارو ، په طبي برخه کې د پراخو اسانتياوو رامنځته کول ، په همدې ډول آن د يوه هېواد تر کنترول او مديريت پورې ټولې چارې نن ورځ د کمپيوټر په مټ ترسره کېږي.

هغه کارونه چې د وروسته پاتې نړۍ خلک يې ناشوني او/يا ډېر پېچلي ګڼي ، له کمپيوټر سره بلد قومونه يې د همدې کوچني ماشين په مرسته د سترګو په رپ کې سرته رسوي. د يوه ماشين اصلي دنده د انسان لپاره کار اسانه کول دي ، خو په کومه کچه

---

[1] د کمپيوټر په مرسته توليد.
[2] د کمپيوټر په مرسته ډيزان

(c) ketabton.com: The Digital Library

چې کمپیوټر د انسان په ژوند کې اسانتیا او چټکتیا رامنځته کړې ، د بشري نړۍ په تاریخ کې به بل هېڅ ماشین دا کار په دومره کچه نه وي کړی.

کمپیوټر د روان عصر یوه حتمي او ستره تقاضا ګرځېدلې او نن ورځ پرمختګ او کمپیوټر له یو بل سره د لازم او ملزوم په اړیکه تړلي دي. د کمپیوټر له پوره زده کړې او سمې کارونې پرته هېڅ قوم نه شي کولای چې له نړۍ سره د سیالۍ خپل خوب په حقیقت بدل کړي.

۳-انټرنټ:

دا خبره به مو ډېره اورېدلې وي چې نن ورځ نړۍ یو نړیوال کور یا ټولنه ګرځېدلې. دا رښتیا ده او د دې لامل د انټرنټ په څېر د انسان ستره لاسته راوړنه او د الله تعالی د قدرت یوه عظیمه نښه ده. نړیوال کور یوازې په دې معنا نه دی چې اوس د نړۍ د هر کونج له انسان سره په اسانه اړیکه نیولای شو. بلکې دا اصطلاح په پراخ ډول ، دې ته اشاره کوي چې نن ورځ د انسانانو ژوند ، فکر ، احساس ، علم ، پوهه ، عقیده ، وده او پرمختګ ، لاسته راوړنه ، اختراع او داسې نور د لرغونې نړۍ په څېر شیندلي او پاشلي نه دي ، بلکې هر انسان —هغه که د نړۍ په هر ګوټ کې وي —بې له خنډ او ځنډه د بل انسان له یادو شیانو خبرېدلای شي. نن ورځ یوه علمي لاسته راوړنه د یوه کور په زاړه تاک کې د پېړیو پېړیو د ګردونو او چینجیو خواړه نه ګرځي ، بلکې په هماغه شېبه د ټولې نړۍ د انسانانو تر فکر ، نظر او نقد پورې رسېږي.

انټرنېټ په علمي تحقیق او څېړنې ، د نوو نظریاتو په اړه په خبرېدو ، د خپلو افکارو په خرګندولو ، د نړۍ له هر ډول سیاسي ، اقتصادي او ټولنیزو پرمختګونو او اکتشفاتو په اړه په پوهېدو ، او داسې نورو ګڼو چارو کې ستر رول لوبولی او یو نړیوال انقلاب یې رامنځته کړی دی. د انټرټ پرمخ میلیونونو کتابونه ، څېړنیز کتابګوټي او لیکنې ، مجلې ، اونیزې ، ورځپاڼې او داسې نور په لوی شمېر په وړیا ډول د لاسرسي وړ دي.

(c) ketabton.com: The Digital Library

انټرنټ يوازې د اثارو د يوه ارشيف په څېر نه دی چې هلته يوازې د تاريخ ګرد وهلي اثار موندل کېږي ، بلکې هره ورځ — هره ورځ خو ډېره اوږده موده ده — هره ثانيه ګڼ شمېر کتابونه ، ليکنې ، مقالې ، کتابګوتې ، انځورونه ، ويډيوګانې ، او داسې نور د انسانانو د ودې او پرمختګ لپاره ايښودل کېږي. د دې ترڅنګ انټرنټ نورې ګڼې اسانتياوې رامنځته کړې چې دا ځای د هغو د څېړلو او څرګندولو نه دی.

که په لنډو ټکو کې د پورتنيو درې واړو (انګرېزي ژبې ، کمپيوټر او انټرنټ) څرګندول وغواړو نو ويلای شو چې اوسنی نړۍ يو ګډ کور دی. انګرېزي ژبه دې کور ته د ور ننوتو کيلي ؛ کمپيوټر د دې کور دروازه ؛ او انټرنټ د دې کور له غړو سره د اړيکې او پيوستون وسيله ده.

٤- نړۍ‌ليد:

په لنډ ډول ، نړۍ ليد د درې پوښتنو ځواب دی: يو ، انسان له کومه راغلی ؟ دوه ، د انسان د پيدايښت موخه څه شی ده ؟ درې ، د انسان پايله يا انجام به څه وي ؟ د نړۍ ليد نور پاتې پراخه بحث د همدې درې پوښتنو پر فروعاتو ولاړ دی. په دې اړه انسان پراخه هڅې کړې چې درې واړو پوښتنو ته ځوابونه ووايي. او تر ډېره حده په دې برخه کې بريالی شوی هم دی. خو د دې درې واړو پوښتنو تر ټولو کره او دقيق ځواب ((يوازې او يوازې)) هغه ذات ويلای شي چې انسان يې خلق کړی. د انسان خالق د دې پوښتنو ځواب په ډېر څرګند ډول ويلای چې په هغه کې نور هېڅ کمې او زياتې ته اړتيا نشته. دا چې هغه نړۍ ليد څه شی دی ، دلته پرې خبرې نه کوو ، بلکې په يو بل اړخ يې خبرې کوو.

تر ډېر اوږد مهاله د انسان د فکر يوازينی محور او تمرکز يوازې په همدې درې پوښتنو وو. د دې حتمي پايله دا وه چې له انسان څخه يې په دنيوي ژوند کې د پرمختګ او بدلون حوصله اخيستې وه او د انسان يوازينۍ هيله په اخرت کې بريالیتوب وو. خو

(c) ketabton.com: The Digital Library

نن ورځ نړۍ لید بدل شوی. اوس مهال هغه پوښتنې چې د انسان په ذات او شخصیت پورې تړلې وي ، هغه د انسان شخصي چاره ګڼل کېږي او یوې خواته شوې ؛ او پر ځای یې د انساني ژوند د نېکمرغۍ او فلاح فکر او د انسانیت د مذهب (Religion of Humanity) لید لوری رامنځته شوی. انسان له کومه راغلی او د پیدایښت موخه یې څه ده ، د دې پوښتنې ځواب له درې ادرسونو – دیني ، فلسفي ، ساینسي – څخه د هر انسان په وړاندې ایښودل کېږي ، اوس نو دا د هر انسان خپله خوښه ده چې په دې درې واړو کې کوم لیدلوری ټاکي. دغه راز ، دا هم د یوه انسان د خپل فکر او زړه کار دی چې د خپل انجام د ښه والي لپاره کوم لوری غوره کوي ، یا د بد والي لپاره یې له کومو شیانو ځان ساتي. د دې تر ټولو ستر لامل دا دی چې د دې پوښتنو ځوابونه هر انسان ته په فردي ډول بې له شکه یوه ګټه رسوي ، خو د ټول انسانیت په ښېګڼه او نېکمرغۍ کې دومره ستر رول نه لوبوي. په دې معنا که په ټولیزه توګه ټول انسانان یوازې د همدې پوښتنو په ځواب کې خپل ژوند تېر کړي ، نو دا په اصل کې دنیوي ژوند ته د پای ټکی ایښودل دي. پر دې د خالق شکر په ځای کول پکار دي او دا یې یوه ستره پېرزوینه ده چې انسان ته یې په شخصي معاملاتو او اجتماعي معاملاتو کې د تفریق ، تمیز او بېلتون شعور ورکړی.

نن ورځ د همدې اصل له مخې هر کله چې بشري نړۍ له یوې نوې موضوع سره مخ شي ، نو لومړی هغه مسئله په پوره غور او دقت څېړي چې آیا دا مسئله د شخصي نوعیت ده او که اجتماعي ؟ که موضوع د شخصي نوعیت وي ، نو په هغه کې ټولو انسانانو ته دا اختیار ورکول کېږي چې پخپله خوښه یو لیدلوری غوره کړي. او که د اجتماعي نوعیت وي نو د هغې د حل لپاره په ګډه لاس په کار شي.

له بده مرغه ، په عمومي ډول په اسلامي نړۍ او په خاصه توګه زموږ په ټولنه کې دا لیدلوری تر اوسه پورې نه دی را خپل شوی ؛ زموږ په ټولنه کې چې هر کله یو نوی علمي اکتشاف یا نوې ساینسي لاسته راوړنه را برسېره شي ، نو لومړی د هغې د جواز او

(c) ketabton.com: The Digital Library

عدم جواز لپاره د یوه ملا یا مذهبي مشر په وړاندې ایښودل کېږي ، بیا نو دا د نوموړي کس په خپل طبیعت او خوښې پورې اړه لري – ځکه دین او مذهب په داسې چارو کې هېڅ لاسوهنه نه کوي – چې هغه شی حلال ګڼي او یا یې د حراموالي فتوا ورکوي. د اسلامي هېوادونو د نه پرمختګ او وروسته پاتې والي یوازینی لامل همدا دی چې له دین او مذهب څخه یې د اخلاقو د سمون او د انسان د باطني شخصیت د اصلاح په ځای د حلال او حرام په اړه د فتوا ورکولو وسیله ګرځولې او هغه لیدلوری چې په نورو اقوامو کې د انقلاب او پرمختګ لامل شوی له هغه څخه یې مخ اړولی.

د خپل پخواني او بې بنسټه لیدلوري له پرېښودو او د روان او په نړۍ باندې د حاکم لیدلوري له ژر – ځکه یو وخت به پخپله راباندې حاکم شي نو ښه ده چې موږ په پخپله ور وړاندې شو او غېږه ورکړو – را خپلولو پرته له اوسنۍ نړۍ سره سیالي او رقابت کول په خلاصو سترګو د خوب لیدل دي.

لیدلوری په پورته یاد نړیوال کور کې د رنګ مثال لري. اوس که زموږ ملا یا مذهبي مشر ووايي چې کور په دې رنګ ، رنګول حرام ده ، نو په هغه کور کې به مو خوشالي او ارامتیا په برخه شي او که نه ، د دې ځواب باید لوستونکی پخپله ورکړي!

د اوسني عصر غوښتنه دا ده چې هر څه په علمي او عقلي توګه وڅېړل او وشېړل شي ؛ پکار ده چې علمي نړۍ ته د عقل او فکر په سترګه وکتل شي او له سترګو څخه د دین او مذهب پردې لرې کړای شي. دین او مذهب یوازې هغه مهال د نیوکې حق لري چې کله یو علمي اکتشاف او یا عقلي فرضیه د انسانیت له ګټو او نېکمرغۍ سره ټکر ولري ؛ له هغه ورهاخوا ، هره لاسته راوړنه ، هغه که د ژوند په هر ډګر کې وي او بیا د ټول انسانیت په ګټه هم وي ؛ پکار ده چې هغه د الله تعالی له نښو څخه یوه نښه وګڼل شي. پر انټرنټ باندې د بحث پر مهال مې انټرنټ د الله تعالی د قدرت عظیمه نښه وګڼله ، او دا خبره مې د قرآن کریم د هماغه آیت په اساس کړې چېرته چې الله تعالی فرمایي ((إِنَّ فِي خَلْقِ السَّمَاوَاتِ وَالأَرْضِ وَاخْتِلاَفِ اللَّيْلِ وَالنَّهَارِ وَالْفُلْكِ الَّتِي تَجْرِي فِي

(c) ketabton.com: The Digital Library

الْبَحْرِ بِمَا يَنفَعُ النَّاسَ...)) په دې آيت کې الله د نورو شيانو تر څنګ د انسان په لاس جوړه شوې کښتۍ هم له خپلو نښو څخه ګڼي. په دې کې شک نشته چې د ساينس او د انساني عقل هره لاسته راوړنه د الله تعالی قدرت انسان ته روښانه کوي او د هغه ستر ذات په پېژندلو کې لويه مرسته کوي.

د علم او ساينس هر پرمختګ د الله تعالی د پېژندلو په لور يو بل ګام دی ؛ خو که چېرته له دې کاروان څخه شاته پاتې شو ، نو په حقيقت کې به مو له خپل خالق څخه شاته تګ کړی وي.

۵- د علم لوری:

د بشري عقل هره هغه فرضيه چې د ((تجربې)) له مخې په ثبوت ورسېږي ، ((مشاهده)) شي ، د خپل اثبات لپاره ټاکلي قوانين وړاندې کړي او په هر ډول حالاتو کې ورته پايله له ځانه ښکاره کړي ، نو هغه مهال هغه فرضيه په ((علم)) بدلېږي. د دې برعکس ، هغه فرضيې چې دا معيارات پوره نه کړي ، هغه تر يوې اوږدې مودې پورې د تحقيق او تنقيح په حال کې وي. په حقيقت کې د نن ورځې ټول هغه علوم چې په انګرېزي کې ورته (Sciences) ويل کېږي ، تر اوږدې مودې د فلسفې تر عنوان لاندې لوستل کېدل. له همدې امله فلسفې ته د علومو مور وايي. ټول علوم د فلسفې له بطن څخه را ټوکېدلي او ننني بڼه يې غوره کړې. د يونان په اکاډميو او مدرسو کې ګڼ علوم لکه ادبيات ، ځمکپوهنه ، ستور پوهنه ، جغرافيه ، دين ، کلتور ، تمدن او داسې نور تدريسېدل ، خو د نن ورځې په څېر ډلبندي او تصنيف يې نه وو شوی ، بلکې د فلسفې د عمومي عنوان لاندې به دا ټول علوم ښوول او زده کېدل. له دې اکاډميو څخه فارغ زده کوونکي به د يوې ځانګړې برخې ماهرين او متخصصين نه وو ، بلکې په هره برخه کې به يې له خپل استاذ څخه څه نا څه زده کړه کړې وه. له همدې امله کله چې له نن څخه ۲۵۰۰ کاله پخوا د يوه يوناني عالم ليکنه يا کوم اثر راکورو ، نو په هماغه يوه اثر کې پورته ياد ټول علوم تر سترګو کېږي. د افلاطون د ((جمهوريت)) په نوم کتاب ، د

(c) ketabton.com: The Digital Library

((افلاطون مکالمات)) ، همدا ډول د ارسطو ګڼې لیکنې ، په دې ټولو کتابونو کې د علم هره څانګه تر څه نا څه بریده څېړل شوې ده.

د وخت په تېرېدو په فلسفې کې د Epistemology په نوم یوه څانګه رامنځته شوه. دا لفظ له دوو یونانې کلمو څخه ترکیب شوی چې ((Episteme)) د حقیقت یا تیوري او ((Logos)) د علم او پوهې په معنا ده. د یونان وروستنیو فلسفیانو د موضوعاتو ډلبندي پیل کړه او هغه فرضیې چې پورته یاد معیارات به یې پوره کړل ، هغه به یې د Epistemology تر نوم لاندې څېړلې. د دوی دې کار دوه لاملونه لرل: یو ، دا چې دوی د فلسفې موضوعاتو او علمې حقایقو ترمنځ د بېلتون غوښتونکي وو. او دوهم دا چې ، د علومو له پرمختګ سره د یوه عادي زده کوونکي لپاره دا کار ستونزمن وو چې په دې ټولو علومو کې تبحر او وړتیا پیدا کړي.

له هماغه نېټې د علومو ډلبندي ، په فرعي څانګو وېشنه ، هره برخه د یوه بېل علم په توګه څېړل او ځیرل او د هرې برخې د ماهرینو روزل پیل شوو چې بیا تر نن ورځې پورې دوام لري. خو له دې لاسته راوړنې سربېره په هر دور کې د انسانانو د یوه لوی اکثریت رحجان به د علم یوې ځانګړې څانګې ته وو ؛ یعنې داسې نه وه چې د علم په هره برخه کې په مساوي شمېر خلک بوخت وو ، بلکې په هره برخه کې له یو کم شمېر کسانو پرته ، د نړۍ لوی شمېر انسانان به په یوه ځانګړي علمي ډګر کې مشغول وو.

همدا حالت د نن ورځې په علمي نړۍ کې هم روان دی. اوسنۍ نړۍ هم د علم یو ځانګړی لوری خپل کړی او یو لوی شمېر په همدې مسیر روان دي. په لنډ ډول ویلای شو چې نن ورځ هغه علوم تر تحقیق او مطالعې لاندې دي چې د هغو نېغ په نېغه ګټه انساني ژوند ته رسېږي او د بشري ژوندانه په ارامتیا او هوساینه کې رول لوبوي. اوس انسان د مابعدالطبیعاتي غوټو ، د فلسفې د پېچلو مباحثو ، د دیني او مذهبي اختلافاتو او د شعر او شاعرۍ د ابهاماتو او اجمالاتو په ځای هغه علمي ډګرونه را خپل کړي چې د انسان په عملي ژوند کې د تطبیق او پلي کېدو وړ وي ، او د انسان د ژوند په بډایه

(c) ketabton.com: The Digital Library

کولو او ښه والي کې پکار راځي. ځلور هغه ډګرونه چې په دې برخه کې یې یادونه کولای شو په لاندې ډول دي:

۱- ټکنالوژي: د علمي قوانینو او تیوریو د تطبیق او عملي کولو په پایله کې رامنځته کېږي او اصلي موخه یې د انساني ژوند هوساینه او شتمن کول دي.

۲- طب: د انسان تر ټولو ستره شتمني روغتیا ده. د انسان د روغتیا او له ډول ډول ناروغیو څخه یې د ژغورنې ، او له ژوند څخه د پوره خوند اخیستو لپاره د طب پرمختګ او وده تر بل هر علم ډېره مهمه ده.

۳- ارواپوهنه: هلته چې نننی انسان د خپل ژوند ارامه کولو لپاره شپه او ورځ زیار وباسي ، هماالته اوسنۍ نړۍ د انسان لپاره ګڼې ذهني او نفسیاتي ستونزې او ګډوډۍ را ولاړې کړې چې د ټولې نړۍ انسان ورسره لاس او ګرېوان دی. د انسان د دې ستونزو د هوارتیا لپاره د کوډګرو د تعویذونو ، یا د نورو خرافاتو په ځای انسان هڅه کوي چې هر ډول ستونزې ته علمي حل لاره پیدا کړي او هره ګډوډۍ د علم په زور له منځه یوسي.

۴- ځلورم ډګر یو عمومي او پراخ ډګر دی. په دې کې له پورته یادو درې ځانګو پرته نورې ځانګې چې یوه ټولنه ورته اړتیا لري ، لکه اقتصاد ، حقوق ، شرعیات ، سیاسیات ، ادبیات ، او داسې نور راځي. بې له شکه چې دا هر یو پخپل ځای کې ارزښتناک او ګټور علوم دي ، په دې یادو ځانګو کې په اوسنۍ نړۍ کې د اقتصاد او سیاسي علومو له ارزښت او اهمیت څخه انکار نه شي کېدای ؛ خو په ټوله کې بیا دا هغه ځانګې نه دي چې د یوې ټولنې یا د نړۍ لوی اکثریت دې پکې بوخت وي. د دې برعکس ، پورته درې ډګرونه هغه دي چې په هغو کې هر وخت لوی بشري ځواک ته اړتیا وي. د ټکنالوژۍ پرمختګ او د انسانانو د جسمي ناروغیو او ارواییي ګډوډیو درملنه د یو څو کسانو له وس نه بهر خبره ده.

(c) ketabton.com: The Digital Library

دلته ځو ټکو ته یادونه اړینه بولم: یو دا چې ، د ټکنالوژۍ کلمه په خپل ځان کې هر هغه علم او/یا فن رانغاړي چې د ټکنالوژۍ د اختراع او رامنځته کولو په برخه کې مرستندوی وي ، لکه: فزیکس ، کېمستري ، کمپیوټر ساینس ، الیکټریکل انجینرنګ ، او داسې نور. همدا رنګه ، اروپوهنه له ځینو نورو اجتماعي علومو لکه ټولنپوهنه (Sociology) ، بشر پوهنه (Anthropology) ، ښکلا پوهنه (Aesthetics) پرته ډېره اغېزمنه نه شي تمامېدای. د دې ترځنګ د لیکوالۍ او وینااوالۍ ځینې مهارتونه هم د یوه اروپوه لپاره اړین دي. بله دا چې زموږ ټولنه یوه مذهبي ټولنه ده ، نو یو اروپوه ته بویه چې د خپلې ټولنې د دین او مذهب په اړه هم تر خپل وسه معلومات ولري.

د دې څلور واړو ډګرونو ترځنګ ، هره ټولنه د علماوو ، پوهانو ، روڼ اندو مبصرینو ، کارپوهانو ، او د ژورنالیزم په اصطلاح د تکړه شنونکو یوه داسې پوړ ته هم اړتیا لري چې د سیمې او نړۍ په روانو اقتصادي ، سیاسي ، ټولنیزو او علمي حالاتو او څرنګوالي د علم او عقل په اساس رڼا واچوي او د سیمې او نړۍ یو رښتینی انځور د خپل ولس په وړاندې کېږدي. د سیمې حالات او د نړۍ روان وضعیت په داسې ډول تحلیل او تجزیه کړي چې یوه عام وګړي ته هر څه د لمر په څېر روښانه شي. دا ډول علما او شنونکي په هر ډګر کې هغه که دیني ، سیاسي ، ټولنیز ، اقتصادي ، علمي ، ساینسي ، فلسفي ، ادبي ، یا بل کوم اړخ وي ، پکار دي او یوه ټولنه له دوی پرته د بدلون او نوښت لار نه شي خپلولای. په حقیقت کې همدا د یوه قوم د مسیر او تګلوري ټاکونکی پوړ دی.

٦- ډله ییز کار:

د انسانانو هره اختراع او لاسته راوړنه یوازې په یوه انسان پورې اړوند نه وي ، بلکې د دې تر شا د یوې لویې ډلې انسانانو مرسته او لاس وي. هر کله چې د یوې اختراع په اړه لولئ یا اورئ چې دا اختراع د فلاني شخص ده. نو هېڅکله دا مه هېروئ چې دا اختراع یوازې په هماغه شخص پورې محدود نه ده ، بلکې په دې کې نورو ډېرو انسانانو

(c) ketabton.com: The Digital Library

هم خولې توی کړي. کله چې لولئ چې نیل آرم سټرانګ د لومړي ځل لپاره په سپوږمۍ پښه کېښوده ، نو دا له یاده مه وباسئ چې د نیل آرم سټرانګ سپوږمۍ ته د رسولو لپاره به څومره پوهانو ، انجینیرانو ، ساینسپوهانو او نورو ګڼو علماوو نه ستړي کېدونکې هلې ځلې کړې وي. او سټرانګ یې د دې جوګه ګرځولی چې د انسانیت په تاریخ کې دا ستر ویاړ ور خپل کړي.

یو کس په یوازې ځان هېڅکله ډېرې سترې لاسته راوړنې او اختراعګانې نه شي لاسته راوړلی. د دې لامل دا دی چې هېڅ انسان نه شي کولای د هرې برخې ماهر او متخصص شي. او یا د یوې اختراع لپاره د اړتیا وړ ټول توکي پخپله اماده کړي. د مثال په ډول کمپیوټر در واخلئ. کمپیوټر د یوه خاص کس اختراع نه ده ، بلکې د کمپیوټر د هرې برخې لپاره بېلا بېل ماهرین پکار وي. د کمپیوټر مخترع یوازې د کمپیوټر اساس رامنځته کوي. له هغه وروسته د کمپیوټر په جوړښت کې استعمالېدونکي وسایل (پرزې) ، د کمپیوټر سافټوېر ، او داسې نور ، دا ټول هغه څه دي چې د یو ډله کسانو له خوا چمتو او وړاندې کېږي. په همدې ډول بله هره اختراع در واخلئ.

ستر کارونه ستر خلک د سترې ډلې په مرسته او همکارۍ کوي. په ډله ییز ډول کار کول د اوسني عصر یوه غوښتنه او اړتیا ده. کله چې پنځه انسانان را یو ځای شي ، نو له دوی سره د پنځو انسانانو مطالعه ، عقلي او فکري ځواک ، د نوښت او اختراع قوه ، د زیار او زحمت لپاره انرژي ، له ماتې وروسته د بیا را پورته کېدو جذبه ، له ناهیلۍ او مایوسۍ څخه ژغورونکي احساسات او د ودې او پرمختګ لپاره انګېزه او هیجان ټول را یو ځای شي ، او بیا له دوی څخه یو داسې ځواک جوړ شي چې په علمي نړۍ کې د ستورو مقام ته ورسېږي او نوره نړۍ بیا له دوی څخه رڼا او ځلا اخلي. هغه کار چې ممکن یو کس یې په کلونو کلونو کې ونه شي کولای ، یوه ډله یې د میاشتو او ورځو په ترڅ کې د اکمال تر حده رسوي.

(c) ketabton.com: The Digital Library

د یوې ټولنې وګړي که په یوازې ځان هر څومره هڅه وکړي ، هغه ټولنه به هغومره پرمختګ ونه کړي چې څومره پرمختګ د ډله ییز کار په پایله کې رامنځته کېږي. پکار ده چې زموږ د ټولنې هر تن د خپل مسلک او پروفېشن ملګري ولټوي ، یو ځای شي ، او په ګډه د دې ټولنې د سوکالۍ او هوساینې لپاره کار وکړي. د طب په برخه کې ډاکټران او کیمیا پوهان ، د ادب په برخه کې لیکوال او شاعر ، د اروا پوهنه په برخه کې اروا پوهان ، او په همدې ترتیب د هرې برخې متخصصین یو ځای شي او ((یوازې او یوازې)) پخپل مسلک کې کار وکړي. نن ورځ هره اختراع ، هره لاسته راوړنه ، هر نوی علمي تحقیق او څېړنه ، هر فکر او نظر ، هر خیال او فلسفه ، د نورې نړۍ له خوا موږ ته راځي. د ډله ییز کار (Teamwork) له لارې موږ هم نړۍ ته یو څه ور ډالۍ کولای شو. باید دا په یاد ولرو چې د یو تن غږ په بڼ کې د یوه ګل په څېر ده چې هېڅکله پسرلی نه شي راوستلای ، خو د یوې ډلې او ګروپ غږ د ستورو په څېر دی چې هېڅوک هم ترې مخ نه شي اړولای.

Teamwork یا ډله ییز کار د نني عصر تقاضا ده ، د دې تقاضا له پوره کولو پرته هېڅکله د انسانیت له ستر او نېکمرغه ، علمي او ساینسي کاروان سره نه شو یو ځای کېدلای.

۷- د بدلون او نوښت منل:

د بشري نړۍ اصلي ښکلا او ارزښت په بدلون او نوښت کې ده. له نن څخه څو پېړۍ شاته لاړ شئ او د هغه وخت د اړیکو ټېنګولو د وسایلو او د تګ او راتګ د وسایطو په اړه فکر وکړئ او د نن ورځ له هوسا او چټکو وسایلو او وسایطو سره یې پرتله کړئ ، نو پخپله به در په ډاګه شي چې په دې برخو کې انسان څومره له هوساینې او ارامتیا څخه برخمن شوی. دا د انساني شخصیت نوښت ته میلان او د بدلون لپاره د ده دننۍ قوه ده. انسان تل د نوښت او بدلون غوښتونکی وي ، خو په دې لار کې دی له ځینو خنډونو سره مخ کېږي او د ده پښې ټکنۍ کوي. په دې وخت کې د هغو خنډونو ، د

(c) ketabton.com: The Digital Library

علم او عقل په مټ اوبه کول او خپلې لارې ته دوام ورکول ، د انسان رښتینی ځواک دی. هغو ټولنو هېڅکله پرمختګ نه دی کړی او نه یې کولای شي چې وګړي یې د بدلون او تغیر پر وړاندې منفي چلن خپلوي ، او نه پرېږدي چې د بدلون ژوند بدلوونکې وړمه یې له نیکونو څخه د ورپاتې خزان وهلي میراثي بنې ګلان وغوړوي او تاند و تازه یې کړي. بدلون نه منونکې ټولنې په ګرد وهلو او ورستو ارزښتونو ، افکارو ، خرافاتو او تصوراتو کې خپل ژوند تېروي. دوی ته بدلون د خپلې ټولنې لپاره یو ستر ګواښ او خطر برېښي. د خپلې ناپوهۍ او جهالت له امله له نوښت څخه په وېره کې وي. او بدلون ته په کرکجنه سترګه ګوري.

د نړۍ په کچه د بدلون پر وړاندې تر ټولو زیات مزاحمتونه په اسلامي نړۍ او په تېره بیا زموږ په ټولنه کې رامنځته کېږي. د اسلامي نړۍ وګړي هر بدلون او نوښت ته د یوې کافرانه یا مشرکانه لومې او جال په سترګه ګوري. او پخپله ټولنه کې یې د دود عقایدو ، دیني تعلیماتو ، او تصوراتو په خلاف یو کفري ګام ګڼي. د همدې لیدلوري په اساس ، نه یوازې د نوو فلسفي ، ادبي ، ساینسي ، اقتصادي ، سیاسي او ټولنیزو افکارو او نظریاتو سره غبرګون ښودل شوی ، بلکې ډېری هغه ټکنالوژیک وسایل چې نن ورځ په هره اسلامي ټولنه کې کارول کېږي ، په لومړیو کې د هغو په وړاندې هم ډېر کلک غبرګون را پورته شوی ، او د کافرانو یو سازش ګڼل شوی. خو وروسته پوه شوو چې د ټکنالوژۍ یوه وسیله هرومرو کافرانو جوړه کړې او زموږ د بې دینۍ لپاره یې جوړه کړې —چې هغوی هېڅکله په دې موخه یو کار نه کوي —خو بیا هم د دې وسیلې یا ماشین کارونه زموږ په لاسونو کې ده. که موږ غوښتل ، ښه ګټه هم ترې پورته کولای شو او که وغواړو په ناوړو لارو کې یې هم کارولای شو ، دا اختیار له موږ سره دی ؛ نو هغه مهال یې د هغو وسایلو کارول او ګټه ترې اخیستل روا وګڼل. دا کار یوازې پخوا نه دی ترسره شوی ، بلکې د ساینس د هرې لاسته راوړنې په مقابل کې همدا ورته غبرګون ښودل شوی. دا یو ډېر منفي او غیرعاقلانه چلن دی.

(c) ketabton.com: The Digital Library

د دې چلند د له منځه وړلو لپاره هره ټولنه داسې روڼ اندو مفکرينو او شنونکو ته اړتيا لري چې د استدلال په مټ د هر بدلون او نوښت مثبت او منفي اړخونه د خپل ولس په وړاندې کېږدي. په دې يې پوه کړي چې له بدلون پرته انساني ټولنه په يو ځای جامده پاتې کېږي ، او د انساني ټولنې د تباهۍ او ورانۍ له دې نه بل لوی لامل نشته. نوښت رامنځته کول او بدلون ته غاړه ايښودل د دې عصر يوه تقاضا او غوښتنه ده. په دې عصر کې د ودې او پرمختګ يوازينۍ لاره همدا ده. يو نوښت يا بدلون او يا يوه لاسته راوړنه او يا کوم نوی نظر او فکر د چا او کوم قوم له خوا رامنځته شوی ، په دې باندې د وخت د تېرولو پر ځای پکار ده چې په دې فکر وکړو چې هغه لاسته راوړنه او نظر زموږ لپاره ګټور دی او که نه ؟ او دا کار د ټولنې د هغو خلکو له خوا بايد وشي چې له دوديز چوکاټ څخه دباندې وتلای شي ؛ او په بشپړه توګه د علم او استدلال په رڼا کې د هغه بدلون له څېړلو او تنقيح وروسته يې خپلې ټولنې ته وړاندې کړي.

په دې بايد پوه شو چې نړۍ دومره وخت نه لري چې زموږ د بې لارې کولو لپاره شپه او ورځ خولې توی کړي ، خپل علمي او فکري ځواک يوازې زموږ د بې دينه کولو لپاره مصرف کړي ؛ بلکې هغوی د انسانيت د سوکالۍ او هوساينې لپاره دا کار کوي. دا به لويه بدمرغي وي چې د دې په ځای چې له هغوی سره لاس يو کړو ، او موږ هم په دې سفر کې ور ګډ شو ، ارامه کېنو او د هغوی د موخو او نيتونو په اړه پرېکړې ونيسو. د انسان دنده د انسانيت د نېکمرغۍ لپاره زيار ويستل ده ، او په نيتونو عالم ذات ، خدای دی. موږ د انسان اصلي دنده هېره کړې ، او د خدای په کارونو کې مو لاسوهنه پيل کړې.

۹- له کرښې اوښتل:

په اوسني عصر کې د پرمختګ او ودې تر ټولو اړين عنصر له کرښې اوښتل او له ټاکلي و دوديز چوکاټ څخه دباندې فکر کول دي. دا عصر زاړه حدود او پخواني سرحدونه نه مني ، بلکې په دې عصر کې هغه څوک د نړۍ په سطح را پورته کېدلای شي چې له

(c) ketabton.com: The Digital Library

حدودو څخه د تېرېدلو ځواک او د کړښو د څیرولو وړتیا ولري. دا عصر محدودیتونه نه مني ، بلکې یو انسان هغه مهال سترې لاسته راوړنې لرلای شي چې خپل ټول محدودیتونه له منځه یوسي ؛ د انساني وړتیا او استعداد په اړه د منفي تصوراتو او افکارو هنداره ټوټې ټوټې کړي ؛ او دومره سترو شیانو ته لاس واچوي ، او د خپلو وړتیاوو دایره دومره پراخه کړي ، دومره هسکو څوکو ته ځان ورسوي چې یوازې د علامه اقبال دا شعر یې سمه احاطه کولای شي چې:

خودی کو کر بلند اتنا که هر تـــــــقدیر سے پہلے
خدا بندے سے خود پوچھے بتا تیری رضا کیا ہے

علامه اقبال رح

دا کار یوازې هغه مهال شونی دی چې لومړی هغه منفي لیدلوری او فکر له منځه یو وړل شي چې زاړه او پخواني هر څه سم او ښه دي ، له نیکونو را پاتې میراث د غورځولو نه دی او داسې نور ګڼ منفي خرافات او لیدلوري... او هر فکر ، عقیده او نظر د علم او عقل په زور نقد شي ، کره او ناکره یې بېل شي ، د سمو او ناسمو ترمنځ یې کرښه وکاږل شي ، د وړ او ناوړه توپیر یې روښانه شي ، منفي او مثبت اړخونه یې په ډاګه شي ؛ او بیا له هغو څخه کره ، سم ، وړ او مثبت نظریات او ارزښتونه د زړه په مینه را خپل کړای شي ، او ناکره ، ناسم ، ناوړه او منفي افکار او نظریات د تل لپاره له منځه یووړل شي ، او ځای یې په نوو ، ژوند ښونکو ، مثبتو او ګټورو ارزښتونو ، نظریاتو او افکارو ډک کړای شي. دا کار هغه مهال شونی دی چې انسان له خپلو بندیزونو څخه ځان خلاص کړي ، د ناپوهۍ او جهالت زولنې ماتې کړي ؛ او دا کار هغه څوک کولای شي چې د مولانای روم د دې شعر عملي ثبوت وړاندې کړي:

بی تــردد می رود در راه راست

(c) ketabton.com: The Digital Library

د دې لارې انسان بیا هغو مقامونه ته رسېږي چې مولانای روم یې د همدې بیت په دوهمه مسره کې په دې ډول بیانوي:

ره نمی دانی بجو گامش کجاست

دا وګړی د ټولنې د نورو وګړو لپاره یوه بېلګه وګرځي. د نړۍ د سترو انسانانو د ژوند لیکونو له لوستنې دا له ورایه برېښي چې په دوی ټولو کې یوه مشترکه ځانګړنه وه. او هغه له کربشې بهر فکر کول ، د چوکاټ ماتول او محدودیتونو ته غاړه نه ایښودل وو. دا عصر په دودیزو افکارو سمبالو شخصیتونو ته ځای نه ورکوي ، بلکې دا عصر د داسې انسان غوښتونکی دی چې دود ماتوونکی وي ، که څه هم په دې لاره کې یوازې او تنها وي.

۱۰- کورنی ملاتړ:

د دې عصر وروستۍ تقاضا او غوښتنه د کورنۍ له غړو سره د کورني ملاتړ شتون دی. د یوه انسان د بریا تر شا تر ټولو لوی لاس د هغه د مور او پلار هڅونه ، تشویق او ملاتړ لري. کله چې سهار زموږ یو ماشوم د ښوونځي د ازموینې لپاره له کور څخه وځي ، نو د نړۍ بل هېڅ ځواک او قوه د هغه د پلار له دې جملې سره سیالي نه شي کولای چې: پخیر لاړ شې زویه ، ته یې کولای شې!

زموږ د ټولنې د وروسته پاتې والي یو لامل دا دی چې زموږ ماشومان او ځوانان د والدینو د دوو ناسمو چلندونو له کبله بې تفاوته اموخته او روږدي کېږي. یو چلن دا دی چې د ماشوم په یوه ناوړه او ناسم کار هغه ته هېڅ ډول تنبیه او لارښوونه نه کېږي ؛ بل چلن دا دی چې په یوه ښه کار کې د ماشوم ملاتړ او هڅونه نه کېږي. زموږ په ټولنه کې ډېری کورنۍ داسې شته چې له دې هم ناخبره وي چې زموږ زوی یا لور په کوم ټولګي کې ده ، تېر کال یې پایله څنګه وه او په ماشوم کې مې کوم مثبت او منفي

(c) ketabton.com: The Digital Library

توپیرونه راغلي دي. د خپلو ماشومانو پر وړاندې زموږ چلن بې تفاوته دی ، په مقابل کې زموږ ماشومان او ځوانان هم بې تفاوته روزل کېږي او لوییږي.

په دې برخه کې درېیم منفي چلن دا دی چې زموږ والدین د اوسني عصر له نوعیت څخه ناخبره دي او په دې اساس د دې پر ځای چې له اوسني عصر سره سم چلن وکړي ، د هغه برخلاف زوړ او پخوانی چلن کوي. اوسنی عصر د معلوماتو دور (age of information) دی ، خو د کورنۍ مشران د دې په ځای چې خپلو ماشومانو ته د هغوی د پوښتنې په ځواب او یا د ستونزې د حل لارې په ښوولو کې معلومات ورکړي ، برعکس د نصیحت او لارښوونې تر عنوان لاندې ، خپل اثر و رسوخ ورباندې اچوي. پکار ده چې زموږ والدین دا چلن بدل کړي ، او کله چې له هغوی کومه پوښتنه کېږي ، یا مشوره ترې غوښتل کېږي ، نو په هغه برخه کې که معلومات ولري ، نو ښه تر ښه ، که نه په ډېر ارامه ډول خپل ماشوم ته ووایي چې په دې برخه کې زه معلومات نه لرم ، ته کولای شې له بل چا سره مشوره وکړې. نن ورځ زموږ ماشوم ، زموږ د نصیحت زړو کتابونو او ورستو مشورو ته اړتیا نه لري ، بلکې له موږ څخه د معلوماتو او اطلاعاتو غوښتونکی دي.

***

(c) ketabton.com: The Digital Library

زموږ ښوونيز نظام

۱- ښوونځی:

د يونان ستر فلسفي او ساينسپوه ، ارسطو هغه څوک انسان نه بولي چې له ټولنې څخه لرې او بېل ژوند تېروي. د نوموړي منطقپوه په اند اصلي انسان هغه دی چې په ټولنه کې ژوند کوي. د دې يو لامل ښايي دا وي چې انسان د انسانيت ټول ارزښتونه ، عقايد او افکار له ټولنې ترلاسه کوي. هلته چې ټولنه نه وي ، انسانان نه وي ، ټولنيز ژوند نه وي ، نو دا ارزښتونه او عقايد به هم نه وي. د هر انسان د انسانيت سفر د هغه له کورنۍ څخه پيلېږي. له کورنۍ وروسته د انسان د ودې او تربيې ځای ښوونځی دی.

ښوونځي له نن څخه ډېر پخوا رامنځته شوي او تر نن ورځې پورې د ښوونځيو اصلي موخه او هدف پخپل ځای پاتې دی ، خو د ښوونځيو په ټوليز نظام او چوکاټ کې د وخت په تېرېدو ستر ستر بدلونونه رامنځته شوي. د يوه ښوونځي اصلي موخه د انسان وده او رشد ټاکل شوې. انسان په هغه دور کې ښوونځي ته ور ننوځي چې د ودې او رشد په حال کې وي. په دې وخت کې د انسان د شخصيت بېلا بېل اړخونه لکه فکري ، ذهني ، ټولنيز ، عقيدوي او داسې نور د ودې او رشد پړاوونه وهي. ښوونځی د انساني شخصيت په دې ټولو اړخونو کې د توازن ، انډول او اعتدال د رامنځته کولو لپاره يوه هڅه ده. او په ډېری ټولنو کې ښوونځي په دې موخو او هڅو کې بريالي را وځي.

د يونان لوی فلسفي ، افلاطون ، پخپل کتاب ((جمهوريت)) کې د ښوونيز نظام په اړه د خبرو په مهال ليکي چې ښوونيز نظام په درې بنيادونو ولاړ دی: ښوونکی ، زده کوونکی او نصاب. ورپسې په نصاب باندې د بحث پر مهال وايي چې يوه ماشوم ته په ابتدايي دوره کې درې مضمونونه بايد وښودل شي:

(c) ketabton.com: The Digital Library

۱- رياضي: د هغه د فکري او ذهني ارتقا او ودې لپاره.

۲- جمناسټيک: د هغه د بدني او روغتيايي ځواک د ښه والي لپاره.

۳- موسيقي: د هغه په شخصيت کې د اعتدال د رامنځته کولو لپاره.

افلاطون ، په ابتدايي دوره – چې د ده په اند ۸ – ۱۰ کاله وه – کې ماشوم ته د يوه ځانګړي علم او يا فن له ور ښوولو سره کلک مخالف وو. دی په دې اند وو چې بايد د بلوغ تر مهاله پورې ماشوم دا واک او اختيار ولري چې هر علم يا فن د ځان لپاره غوره کوي ، نو غوره يې کړي. تر دې ځايه پورې د افلاطون نظريات له علمي او اکاډميک اړخونو معقول او صحيح برېښي. خو کله چې د شعر او ادب په هکله خبرې کوي ، نو له شعر او ادب سره د افلاطون مخالفت ښوونيز نظام ته هم را غځېږي ، او نوموړی وايي چې ماشوم ته بايد شعر او ادب ور زده نه شي ، ځکه دا دواړه په انسان کې تنبلي ، غفلت او په عملي ژوند کې ناراستي رامنځته کوي.

په حقيقت کې دا د افلاطون يوه فکري تېروتنه وه. او د دې يو ښکاره لامل دا برېښي چې افلاطون د موسيقي او شاعري ترمنځ نه شلېدونکې او خپلمنځي اړيکې هېرې کړې او بيا يې دا فکر وړاندې کړی دی. شعر او ادب ، د تورو او کلماتو او نظم و نثر په بڼه د موسيقۍ پنځونه ده. که موسيقي د انسان په غږ کې را پيدا شي ، سندره او زمزمه ترې پيدا کېږي ؛ که چېرته په ځينو الاتو او وسايلو او يا د هغوی په اجزاوو کې يوه همغږي او آهنګ رامنځته شي ، نو موسيقي ترې زېږي ؛ او کله ناکله همدا موسيقي له هغو تورو او کلماتو څخه چې د يو بل په څنګ کې په هنرمندانه توګه ځای په ځای او د احساس و عاطفې په تار واوبدل شي رامنځته کېږي چې دې ته بيا شعر و شاعري وايو.

خو شاعرۍ ته د ارزښت نه ورکولو پرته ، له نن څخه ۲۵۰۰ کاله مخکې هغه څه ته اشاره کول چې نن ورځ انسان له ډېرو هڅو وروسته ترلاسه کړي ، د نوموړي فلسفي او اديبوه نبوغ او علمي وسعت څرګندوي.

(c) ketabton.com: The Digital Library

افغانستان د تاریخ په اوږدو کې له عصري علومو لرې پاتې شوې او یوه دودیزه ټولنه وه. بې له شکه ، له عصري علومو لریوالی د دې ټولنې یوه ستره بدمرغي وه ، خو دودیز اړخ یې یوه وړه ګټه هرومرو رسولې او هغه دا چې تر خپل وسه یې خلک د هماغه دور په دودیزو زده کړو روزلي او سمبال کړي وو.

په افغانستان کې عصري ښوونځي ډېره پخوانۍ ریښه نه لري ، بلکې د نولسمې او شلمې پېړۍ د مهال زېږنده دي. له همدې وخت څخه په افغانستان کې د دودیزو زده کړو تر څنګ عصري زده کړې پیل شوې. خو په لومړیو وختونو کې په همدې ښوونځیو کې هم د دودیزو او مذهبي زده کړو پله د عصري علومو په پرتله درنه وه. د نصاب ډېری برخه زړې فلسفي ، د منطق ځینو پخوانیو کتابونو ، فقهي و عقاید او صرف و نحوې نیولې وه ؛ او د هغه وخت د علومو شتون پکې ډېر پیکه او کم رنګه وو. د ریاضي یو نیم کتاب ، د ساینس په اړه د عمومي پوهاوي یو کوچنی کتاب او داسې ځینې نور کتابونه به وو. خو د وخت په تېرېدو ، په دې کې تر ډېره بریده ښه والی راغی ، او له نصاب څخه مذهبي او دیني رنګ تر ډېره بریده لرې شو او ځای یې ډېری عصري علومو ته ورکړل شو. په اوسني نصاب کې په دیني برخه کې یو یا دوه کتابونه —چې تفسیر او دیني زده کړې یا په بل نوم یادېږي— وجود لري ؛ او نوره ټوله برخه یې عصري علومو ته پرې ایښې.

۲- مدرسه:

له ښوونځیو سره موازي ، د دیني او مذهبي زده کړو لپاره بېل درس ځایونه او ادارې رامنځته شوې چې نن ورځ یې د مدرسو په نوم پېژنو.

د دیني علومو د درس او تدریس اوسنۍ تګلاره هم —چې د مدرسو په بڼه لیدل کېږي — د اوسنیو عصري ښوونځیو په څېر ډېر اوږد تاریخ نه لري ، بلکې دا دواړه د اوسني

(c) ketabton.com: The Digital Library

او نوي تمدن زېږنده دي. خو دا خبره بېله ده چې د عصري ښوونځيو تاريخ د مدرسو له پيدايښت څخه وړاندې پيل کېږي.

پورته په يوه بحث کې وويل شوو چې دين د هر انسان شخصي او ذاتي مسئله ده. او په دې اړه هڅه او د ديني علومو د ترلاسي لپاره زيار او زحمت ويستل هم پخپله په يوه انسان پورې اړه لري. په حقيقت کې شوي هم همداسې دي. د مدرسو تر منځته راتګ پورې ديني زده کړې په انفرادي او شخصي ډول زده او تدريس شوې دي.

د اسلام دين د حضرت محمد (ص) له خوا صحابوو ته ورسېد. په صحابوو کې ځينو دين په ډېره غوره ډول زده کړ ؛ خپل ټول ژوند يې د اسلام زده کړې ته وقف کړی وو. د هغه پايله دا شوه چې په صحابوو کې ډېر لوی علما ، مفسرين او د فقهې پوهان را پورته شوو. په هغه وخت کې د ديني علم مأخذ يا په ساده اصطلاح د نصاب يوازينی کتاب ((قرآن کريم)) وو. کوم صحابي به چې د قرآن په يوه برخه نه پوهېده ، نو له نورو صحابوو څخه به يې په دې اړه پوښتنه کوله يا به پخپله نبي کريم ص ته راتلل.

د صحابوو له دور را وروسته ، تابعينو کټ مټ په همدې ډول – لکه څرنګه چې صحابوو له پيغمبر (ع) يا نورو صحابوو څخه زده کړی وو ، دوی هم له سترو صحابوو قرآن کريم زده کړ. په دې وخت کې د قرآن کريم ترڅنګ د احاديثو او يا د پيغمبر (ع) د ژوندليک – چې د نورو له خولو بيان شوی وو – راټولول هم پيل شوو. اوس د قرآن کريم ترڅنګ د احاديثو درس او تدريس هم پيل شو. د امام مالک (رح) په اړه راځي چې نوموړي به په مسجد نبوي کې د خپل د حديثو د کتاب ((مؤطا)) تدريس کاوه. او د درس په دې حلقه کې به د امام شافعي (رح) په څېر لوی علماء هم کېناستل. دې لړۍ تر اوږد مهاله پورې دوام وکړ.

کله چې دين له عربي قلمرو څخه واوښت او د عجمو نړۍ ته ورسېد او د اسلام د پيروانو دايره پراخه شوه. نو اوس د دين د زده کړې لپاره لومړی د هغې ژبې زده کړه

(c) ketabton.com: The Digital Library

چې د دې دین کتاب پکې نازل شوی وو ، یوه لویه اړتیا شوه. د دې ترڅنګ له عجمو سره د زیات تعامل او ځینو نورو لاملونو په اساس پخپله په عربو کې هم د عربي ژبې هغه ذوق او سلیقه نه وه پاتې چې یو وخت د دوی د ویاړ او فخر وسیله وه. د دې اړتیا د پوره کولو په هڅه کې د صرف ، نحوې ، بلاغت ، معاني ، او داسې نور ژبني علوم رامنځته شوو. په دې وخت کې چې کوم کس د دین زده کړه غوښتله ، نو اړینه وه چې لومړی په عربي ژبه کې پوره تبحر ومومي. د دې لپاره به د عربي ژبې د سترو پوهانو او امامانو په لټه کې ووتل ، او د صرف و نحوې له امام څخه به یې صرف او نحوه زده کړل ؛ د بلاغت او معاني لپاره به یې د یوه بل امام په خدمت کې کلونه تېر کړل. د دې ترڅنګ په اسلامي نړۍ کې د عباسیانو د خلافت پر مهال د علومو هغه ستر کاروان له ځان سره د اسلام لپاره ځینې نوې ننګونې هم را وټوکولې. د نورو ادیانو د کتابونو ، د یوناني فلسفې و سقراطي منطق ، او د هند د تصوفي او عرفاني ادیانو د کتابونو ژباړو ، بې له شکه ، د علم نوي بابونه پرانیستل. خو ورسره یې ځینې پوښتنې او نیوکې هم را پورته کړې. د دې تفصیل ډېر اوږد دی خو اجمال یې دا دی چې د دې کار په پایله کې د منطق او فلسفې په څېر د علومو او فنونو زده کړه هم د یوه دیني عالم لپاره اړینه وګرځېده.

له دې وروسته به د دین د اصلي مأخذ چې قرآن او سنت وو ، تر څنګ د پورته یادو علومو او فنونو زده کړه هم حتمي او ضروري وه. په دې کې بله په زړه پورې خبره دا وه چې د دې امامانو او علماوو ځای به په یو ښار کې څه چې په یو هېواد کې هم نه وو. له همدې امله په دین مېین انسان اړ وو چې د هر فن او علم لپاره میلونه میلونه لاره ووهي او ډېرې سفرونه به په پلي تګ کېدل. د امام بخاري ، امام شافعي او داسې نورو امامانو ژوندلیک له همداسې سفرونو څخه ډک دی.

د دین زده کړه په همدې ډول روانه وه. تر دې پورې چې اوسنی تمدن د مدرسې په بڼه یوه لویه پېرزوینه پرې وکړه. او اوس اړتیا نه وي چې د یوه ځانګړي فن یا علم لپاره یو

(c) ketabton.com: The Digital Library

تن میلونه سفر وکړي ، بلکې د هر فن او علم ، عالم يې د ديني مدرسو په نظام کې را يو ځای کړي او هر څوک په ډېرې اسانۍ کولای شي چې ټول علوم په يو ځای کې پای ته ورسوي ، او د نورو عصري نظامونو په څېر د فراغت سند هم ترلاسه کړي.

۳- نیمګړتیاوې او اړین بدلونونه:

تر دې ځایه پورې د ښوونځي او مدرسې په ښوونیزو نظامونو ، د هغو د منځته راتګ پر څېنو لاملونو او نوعیت خبرې وشوې. په دې ځای کې به په دواړو نظامونو کې پر شته نیمګړتیاوو او ستونزو ، او ورسره په هغو کې پر اړینو بدلونونو او حل لارو بحث وکړو. د بحث د لنډون په موخه هره نیمګړتیا او ستونزه د هغې له حل لارې او بدیل سره يو ځای څېړل شوي.

د مدرسو او ښوونځيو يوه تر ټولو لویه ستونزه دا ده چې زموږ د ټولنې ښوونیز نظام يې په دوه نه يو کېدونکو ټوټو وېشلی او په پایله کې يې ټولنه په دوو فکري او شعوري برخو تقسیم کړې. په مدرسو کې عصري علوم نه ترسترګو کېږي ؛ او په ښوونځيو کې بیا د ديني علومو يوازې يو يا دوه کتابونه ښوول کېږي چې يو خو د يوه انسان ديني اړتیا ته ځواب نه شي ویلای ، او بل دا چې هغه کتابونه د يوه ځانګړي مذهب يا فرقې د فکر په اساس لیکل شوي وي چې پخپله ډلبندۍ او فرقه واريت ته لاره پرانيزي. زموږ د نصاب د ديني برخې کتابونه د حنفي مسلک له مخې لیکل شوي ؛ چې په لومړۍ ورځې لا انسان ته د تقلید لارښوونه کوي او په دين کې د تحقیق او څېړنې دروازې پرې تړي. بل خوا ، له مدرسې فارغ ځوان د ځانګړي نصاب د لوستلو او په خاص چاپېريال کې د روزل کېدو له کبله له روان عصر او نوې نړۍ سره نابلده وي. په دې اساس ، کله چې د دې دواړو ځایونو فارغين په ټولنه کې له يو بل سره مخ شي ، نو د دوی دواړو ترمنځ يو لوی فکري واټن وجود لري او د دواړو ترمنځ د افهام او تفهیم هېڅ بنسټ او ځمکه (context) نه ترسترګو کېږي. د دوی فکري سطحه د دواړو ترمنځ د ټولنیزو

(c) ketabton.com: The Digital Library

اړیکو لپاره لوی خنډ رامنځته کوي. نو تر ټولو لومړی پکار دا ده چې دا دوه اړخیز نظام په یوه او له یو بل سره همغږي نظام بدل شي.

یو داسې نظام چې تر دوولسو ښوونیزو کلونو پورې له یوه ماشوم څخه دا واک وانه خلي چې د خپلې خوښې او استعداد سره سم مسلک د ځان لپاره غوره کړي. د مدرسو یوه لویه ستونزه همدا ده چې مدرسه پخپله د یوه ماشوم په هکله دا پرېکړه کوي چې پلانکی به هرومرو دیني عالم کېږي ، دا هېڅ توپیر نه کوي که خدای هغه د یوه انجینر یا ډاکټر کېدو لپاره خلق کړی وي.

د دوو نظامونو پر ځای د یوه ګډ نظام د رامنځته کولو لپاره تر ټولو مهم عنصر نصاب دی ، ځکه همدا نصاب دی چې د ښوونځیو او مدرسو تر منځ اساسي توپیر او د بېلتون کرښه رامنځته کوي. د دې نظام په اړه د لیکوال عمومي فکر او نظر په لاندې ټکو کې وړاندې شوی:

۱- نصاب باید په داسې ډول چمتو شي چې له دوولس – یا هر څومره چې د دې کارپوهانو ته ښه برېښي – کلو وروسته یو ماشوم که وغواړي چې د ځان لپاره د عصري علومو ډګر غوره کړي ، نو هم پراخه واک و فرصت ورسره وي ؛ او که غواړي چې د دین یو تکړه عالم شي ، نو هم دروازې ورته خلاصې وي. د دې لپاره اړینه ده چې دوولس کلن نصاب په ورته توازن او انډول برابر شي.

۲- د هېواد ملي ژبې (پښتو او دري) ، زموږ د دین ژبه (عربي) او یوه نړیواله ژبه چې په اوس کې وخت په علمي ډګر کې ترټولو مخکښه ژبه (انګرېزي) ده ، نو پکار ده چې دا څلور واړه ژبې د دې نصاب یوه لازمي برخه وګرځول شي. په دې څلورو ژبو کې پښتو او دري ژبې زموږ ملي ژبې دي چې د دې زده کړه د دې ټولنې د هر وګړي لپاره لازمي ده ؛ په دې ژبو کې زموږ د کلتور او فرهنګ ژورې ریښې پټې دي ، د دې ژبو له زده کړې پرته موږ له خپل اصلي ثقافت څخه لرې پاتې کېږو. عربي ژبه زموږ د دین او مذهب

(c) ketabton.com: The Digital Library

ژبه ده. د دې ژبې زده کړه د یوه مسلمان لپاره له بلې هرې ژبې زیاته مهمه ده. ځکه له دې ژبې پرته مسلمان انسان نه شي کولای چې پخپل مذهبي کتاب ((قرآن کریم)) پوه شي. او په پای کې د اوسني عصر ژبه ده. د انګرېزي ژبې په ارزښت وړاندې هم زیاتې خبرې وشوې. د اوسني نظام برعکس چې مدرسو کې دا ژبه هېڅ شتون نه لري او په ښوونځیو کې له څلورم ټولګي څخه پیل کېږي ؛ پکار ده چې د ملي ژبو د زده کړې په څنګ کې دا نورې دوه ژبې (عربي او انګرېزي) هم ځای په ځای کړای شي.

۳- د دیني علومو په برخه کې قرآن کریم او احادیث پخپله اصلي بڼه باید د نصاب یوه برخه وګرځي. نه دا چې د فقهې له پخوانیو کتابونو څخه احکام را ټول کړای شي او بیا د دین په توګه زده کوونکو ته وښوول شي ، پکار ده چې زده کوونکي په مستقیم ډول په قرآن او حدیث د پوهېدلو وړتیا ولري ؛ د دې په ځای چې زده کوونکی د پېړیو پخوانۍ د فقهې په پېچلو غوټو کې خپله د تحقیق او څېړنې ټوله انرژي له لاسه ورکړي ، ښه به وي چې هغوی د قرآن کریم له رڼې چینې څخه خپله علمي او دیني تنده ماته کړي. په دې کې هم شک نشته ، چې تر نن ورځې پورې په قرآن او حدیث چې کوم کار شوی ، هغه ډېره ارزښتناکه او ګرانبیه شتمنې ده ؛ پکار ده چې هغه علمي کار هم زده کوونکو ته ور وپېژندل شي ، خو یو زده کوونکی باید په داسې ډول وروزل شي چې د قرآن او سنت خبره د وروستۍ کرښې په توګه ومني ، نه دا چې د امام ابو حنیفه (رح) ، یا امام احمد (رح) ، یا امام مالک (رح) ، یا امام شافعي (رح) د کتاب یو تعبیر او تفسیر تر ټولو صحیح ورته ښکاره شي.

۴- قرآن کریم د اسلام وروستی کتاب دی. له دې وړاندې هم اسماني کتابونه نازل شوي چې په اوس وخت کې یې درې کتابونه د ژباړو په ډول په نړۍ کې وجود لري. د هغو په اړه خپله وروستۍ پرېکړه قرآن کریم اورولې. د قرآن کریم په راتلو هغه ټول پخواني کتابونه منسوخ شوو ؛ خو په دې کې هېڅ شک نشته چې تر اوسه هم هغه کتابونه اسماني کتابونه او د الله له خوا نازل شوي صحایف دي. کومه رڼا ، حکمت ،

(c) ketabton.com: The Digital Library

لارښوونه او هدايت چې په قرآن کريم کې شتون لري ، په هغو کتابونو کې هم شته. د انجيل ، زبور ، تورات نسخې له ټولو تحريفاتو او لاسوهنو سربېره ، د الله تعالی له علم او حکمت ډکې سرچينې دي. نو د قرآن او حديث ترڅنګ په نصاب کې د دې کتابونو ځايول او تدريسول هم يو ډېر ګټور او باارزښته کار دی. له دې لارې زده کوونکی د اسلام له ټول تاريخ – له ادم (ع) څخه تر محمد (ص) پورې – څخه خبرېدلای شي او په دې پوهېدلای شي چې قرآن کريم يوازې د دې کتابونو په ځينو برخو کې د تحريف او لاسوهنې د ترسره کېدو خبر را کړی ، دا خبره يې هېڅکله نه ده کړې چې له نن څخه وروسته الله له دې کتابونو څخه خپل حکمت او هدايت بېرته واخيستل او نور دا هغه الهي کتابونه نه دي. د دې يوه بله ګټه دا هم ده چې په دې ډول د زده کوونکي په فکر او نظر کې وسعت پيدا کېږي او د نورو اديانو په اړه يې منفي تصور او ليدلوری ختمېږي.

۵- بل مهم عنصر عصري علوم – لکه فزيکس ، رياضي ، کيميا ، بيالوژي ، ... – بايد د نصاب يوه برخه وګرځول شي. همدا علوم د اوسنۍ نړۍ د پرمختګ لامل شوي دي. د همدې علومو په مټ يوه ټولنه کولای شي چې د ټولنو ترمنځ د سيالۍ ډګر ته ور ښکته شي. د دې ترڅنګ هره ټولنه يو لړ علوم لري چې ټولنيز علوم يې بولو ، په نصاب کې تر يو ټاکلي بريده د دې علومو شتون هم اړين او ضروري دی. د خپلې ټولنې د تېر مهال ، د ټولنې د ځمکنيو سرچينو ، په اوسني نظام... او داسې نورو ډېری موضوعاتو باندې د پوهېدلو لپاره د تاريخ ، جغرافيې ، مدني زده کړې او داسې نورو ټولنيزو علومو له ارزښت څخه انکار نه شي کېدای. په يوه غوره او بنسټ جوړوونکي نصاب کې د دې ټولو شتون لازمي دی.

۶- د نصاب يوه برخه بايد ځينو هنرونو ته ځانګړې شي. پکار ده چې زده کوونکو ته د کتاب په بڼه نه ، بلکې په عملي بڼه ځينې هنرونه ور وښودل شي. شاعري ، ليکوالي ، رسامي ، نقاشي او موسيقي هغه هنرونه دي چې د انسان د باطن څرګندونه پرې کېږي.

(c) ketabton.com: The Digital Library

او بېرته د یوه انسان د باطن او اروا د ارامتیا لپاره او په انساني شخصیت کې د توازن په رامنځته کولو کې اغېزمن رول لوبوي. د هنرونو یو بل ښه والی دا وي چې د نورو ګټو ترڅنګ د انسان لپاره یوه تفریح هم وي. په ښوونځي کې زده کوونکو ته په غوره او مسلکي ډول د موسیقۍ ور زده کول ، د رسامي او نقاشي ور زده کول یو ډېر ستر کار دی.

لیکوال په دې پوهېږي چې د دې وروستي ټکي پر وړاندې به د خلکو غبرګون څه وي ، خو لیکوال هېڅکله هم نه شي کولای چې د خلکو د غبرګون له امله پر یو علمي او ساینسي حقیقت سترګې پټې کړي. دا یو منل شوی حقیقت دی چې هنرونه د انسان په ذهني او رواني وده کې لوی رول و کردار ترسره کوي ، او په تېره بیا د موسیقۍ هنر. موسیقي ته د تصوف سترو څېرو او مخکښانو لکه مولانای روم او داسې نورو ځانګړی ارزښت ورکړی. د هنرونو له ارزښت څخه هېڅکله انکار نه شي کېدای. دا چې یوه ټولنه د ځینو لاملونو په اساس یو هنر بد او ناروا ګڼي ، هغه بېله خبره ده. ((په دې اړه چې موسیقي حرامه ده وګورئ: د کتاب درېیمه برخه ، *مذهبي فکر*))

۷- په دې ځای کې بېرته د افلاطون خبرې ته ور ګرځم چې ښوونیز نظام په درې بنسټونو ولاړ وي: ښوونکی ، نصاب او زده کوونکی. د نصاب په اړه پورته خبرې وشوې. زده کوونکی د یوه ښوونیز نظام د فابریکې خام توکی وي. په ښوونیز نظام کې تر ټولو ستر رول د ((ښوونکي)) دی. ښوونکی د ښوونیز نظام لپاره د څرخ مثال لري. او بې له ښوونکي څخه دا نظام پرمخ نه شي تلای. د ښوونکو د ګمارنې په برخه کې پکار ده چې له ډېر غور او فکر څخه کار واخیستل شي. تر ټولو ښه به دا وي چې د ښوونکو د ګمارنې او څارنې لپاره یوه بېله اداره رامنځته شي. لومړی هر ښوونکی د هماغې ادارې له ازموینې او ارزونې وروسته وګمارل شي ، او بیا یې وخت په وخت کړنې او کارونه وڅارل شي.

(c) ketabton.com: The Digital Library

يوازې د ښوونکو د استعداد او وړتيا په اړه هم پاملرنه نه ده پکار ، بلکې د دې ترڅنګ د بېل فکر ، عقيدې ، دين ، ژبې ، کلتور او فرهنګ ښوونکي بايد وګمارل شي. که يو زده کوونکی د خپلې ټولنې تاريخ د يوه هندو-مذهبي استاذ له خولې واوري ، يا انګرېزي ژبه د يوه پښتون يا دري ژبې پر ځای له يوه کافر انګرېز څخه زده کړي ، او يا د بيالوژي تدريس د يوه عيسوي ښوونکي له خوا وشي ، نو آيا دا به د هغه زده کوونکي په فکر او نظر کې وسعت او پراخوالي ته لاره هواره نه کړي ؟ او آيا دا ډول زده کوونکی به هغه شخص نه وي چې له هر ډول انسان سره به په ډېر پراخ تندي افهام او تفهيم کوي ؟ آيا همدا به هغه زده کوونکی نه وي چې يوازې د مذهبي ، فرهنګي ، عقيدوي ، قومي او ژبني توپير له امله به هېڅکله پخپل ځان د علم او تحقيق دروازې نه تړي ؟ او تل به د علم او پوهې په لور ور درومي ؟

نصاب د يوه ملت د لوړتيا او ځوړتيا پرېکړه کوي. په دې هکله يوه مقاله ، يو کتاب ، يا د يوه مفکر فکر بسنه نه کوي. په دې ځای کې د نصاب په اړه غټو غټو ټکو ته اشاره وشوه. نصاب په څه ډول وليکل شي ؛ پورتني مواد په څه ډول په نصاب کې ځای پر ځای شي ؛ د ښوونځي لپاره څومره موده وټاکل شي ؛ او ... داسې بلها نورې پوښتنې شته چې د يوې ټولنې د مفکرينو او د دې برخې د پوهانو ناستو ، خبرو اترو او قلم ته اړتيا لري.

٤- پوهنتون:

له ښوونځي وروسته د لوړو زده کړو او په يوه برخه کې د تخصص تر کچې رسوونکی بنسټ د پوهنتون يا University په نوم يادېږي. پوهنتون کلمه خو د فارسي ژبې د ((دانشګاه)) لفظي ژباړه ده ، خو University کلمه د لاتيني ژبې له Universitas څخه اخيستل شوې چې د ښوونکو او پوهانو د ډلې او يا د وګړو ، ټولنو ، کمپنيو ، کارخونو يوې ټولګې ته ويل کېږي. د University پراخه معنا ټولګه او يا مجموعه ده. د پوهنتون اوسني جوړښت ته په کتو د University کلمه د دې بنسټ لپاره يو ډېر

(c) ketabton.com: The Digital Library

غوره انتخاب دی. په اوسنیو پوهنتونونو کې د ګڼو څانګو ښوونکي ، نصابونه ، سیستمونه او داسې نور په یو ځای کې راټول شوي وي ، او د یوې مجموعې په توګه خدمات وړاندې کوي.

پوهنتونونو ته د لار پیدا کولو لپاره په نړۍ کې ګڼ سیستمونه شتون لري. زموږ په هېواد کې پوهنتون ته رسېدو لپاره د کانکور سیستم کارول کېږي. د کانکور په آزموینه کې بریالي زده کوونکي دولتي پوهنتونونو کې زده کړې کوي ؛ او په دې آزموینه کې پاتې زده کوونکي خصوصي پوهنتونونو ته مخه کوي. دلته به د کانکور ازموینې پر څرنګوالي یو څو خبرې وکړو.

د کانکور آزموینه د اوسني عصر د علمي غوښتنو سره بیخي په ټکر کې ده. د کانکور آزموینه د ښوونځي د وروستیو درې کلونو له نصاب څخه چمتو کېږي او یو زده کوونکی اړ ده چې دا ټول کتابونه ټکي په ټکي په یادو زده کړي او بیا د خپلې خوښې پوهنځي (Faculty) ته لار پیدا کړي. که یو زده کوونکی د شرعیاتو پوهنځی غواړي ، نو اړ ده چې د طب پوهنځي د غوښتونکي په څېر ساینسي مضامین ورته زده کړي ؛ او که یو زده کوونکی طب غواړي ، نو هغه هم اړ ده چې د شرعیاتو یا د حقوقو د غوښتونکي په څېر دیني مضامین او کتابونه هم په ښه توګه زده کړي. د ارواپوهنې د څېړنو په اساس ، په نړۍ کې داسې انسانان ډېر کم دي چې په ورته وخت کې په څو مضامینو کې بریالي راووځي. هر انسان د یوه ځانګړي کار او برخې لپاره پنځول شوی وي. او که انسان ته یوازې هماغه کار ور وسپارل شي ، نو هله دا انسان بریالی کېږي. د کانکور د همدې سترې نیمګړتیا له امله ډېری د شرعیاتو او ادبیاتو پوهنځي له هغو ډاکټرانو او انجینرانو څخه ډک دي چې ذهنونه یې د ژبنیو ، اجتماعي او دیني مضامینو لپاره چمتو نه وو.

په دې ځای کې څه پکار دي ؟ پکار ده چې د کانکور آزموینه په څو برخو ووېشل شي او د هر پوهنځي د مینوالو لپاره بېله بېله آزموینه برابره کړای شي. تر څو هر زده کوونکی

(c) ketabton.com: The Digital Library

په ډېرې آسانۍ وکولای شي چې د خپلې خوښې پوهنځي ته بريالی شي او د خپل ځان او هېواد لپاره د خدمت جوګه شي.

پوهنتون ته له بريالي کېدو وروسته ، زده کوونکی – چې اوس يې زده کړيال بولي – له يوې بلې ستونزې سره مخ کېږي ، هغه د پوهنتون داخلي فضا يا چاپېريال وي. زموږ د ډېريو پوهنتونونو چاپېريال علمي او څېړنيز نه وي ، بلکې د يوه ابتدائيه ښوونځي د ټولګيو په څېر وي. له زده کوونکو سره د استاذ چلند غيرعلمي او غيرمنطقي وي ؛ دغه راز ، زده کوونکي له استاذ سره هغه ډول چلند نه کوي چې يو زده کوونکی يې بايد وکړي ؛ له زده کوونکو سره د استاذ تعصبي چلند او په وړو خبرو له خپلو زده کوونکو سره ضد او کينه کول ، د دې په مقابل کې د زده کوونکو له خوا له خپل استاذ سره غيرعاقلانه او غيرانساني چلند د نن ورځې د ډېری پوهنتونونو د پېژاند نښې ګرځېدلې. د علمي او ساينټيفيک ماحول پر ځای له پوهنتون څخه د تربيې او روزنې يو مرکز جوړ وي ؛ د ساينس يا کمپيوټر استاذ د ساينس او ټکنالوژۍ په هکله د بحث په ځای د دين او مذهب تبليغ پيل کړی وي ، يا د شرعياتو يو استاذ د ساينس او ټکنالوژۍ په اړه د منفي او ناسم ليدلوري خپرولو ته متې را نغښتې وي ؛ او داسې نورې ډېرې منفي کړنې او چلندونه په اوسنيو پوهنتونونو کې ليدل کېږي چې هېڅ علمي او عقلي بنياد نه لري.

د دې پر ځای ، پکار ده چې پوهنتون په ټوله معنا يو علمي او څېړنيز مرکز وي ؛ زده کوونکو ته بايد د بحث او استدلال وخت ورکول شي ؛ ښوونکو ته بويه چې د خپلو زده کوونکو د رټنې او شړنې په ځای هغوی ته په علمي او عقلي استدلال قناعت ورکړي ؛ يو زده کوونکی ته دې حق ورکول شي چې د خپل استاذ خبره ونن‌ګوي او چيلنج يې کړي ؛ په مقابل کې دې استاذ د احساساتي او غيرمعقول چلن په ځای له استدلال او منطق څخه کار واخلي ؛ زده کوونکو ته دې د خپلو وړتياوو ، استعدادونو ، خلاقيتونو او نوښتونو د ښکارولو وخت او موقع ورکول شي. د پوهنتونونو نصاب دې د نړۍ له

(c) ketabton.com: The Digital Library

سترو پوهنتونونو سره سیال شي. د استاذ او زده کوونکي ترمنځ واټن دې راکم کړی شي او د استاذ او ښوونکي ترمنځ دې د هغو اړیکو پر رامنځته کولو کار وشي چې نن ورځ د ښوونیزې اروا‌پوهنې د څېړنو په اساس غوره او ګټورې ښودل شوې دي. ښوونیز نظام باید په داسې ډول جوړ شي چې‌رته چې د استاذ او شاګرد ترمنځ اړیکه د حاکم او محکوم په څېر نه ، بلکې د ملګري او لارښود په څېر وي.

دا خبره ډېره عامه ده چې ملتونه د علم په مټ پرمختګ کوي. پوهنتونونه د همدې علم مرکزونه دي ؛ د پوهنتونونو څوړتیا د ملت څوړتیا ده ، او د پوهنتونونو په نظام کې بهتري ، ښه والی او پرمختګ د یوه ملت سوکالي ، هوساینه او وده ده.

***

(c) ketabton.com: The Digital Library

ژبه

ژبه د انسانانو ترمنځ د اړيکو او ارتباطاتو رامنځته کولو وسيله ده. د انسانانو ترمنځ هر ډول ټولنيزې ، سياسي ، فکري ، عقيدوي ، مذهبي ، توکميزې او قومي اړيکې د ژبې په تار تړلې دي. د دوو بېلو ژبو د وګړو په منځ کې تر هغو پورته يادې اړيکې په سم او اغېزمن ډول نه شي رامنځته کېدای ، تر څو چې د يو بل په ژبه پوه نه شي. په حقيقت کې د پورته يادو ټولو اړيکو اساس له ذهن څخه را ټوکېږي ، او ژبه انساني ذهن ته محسوس حالت ورکوي. د دې لپاره چې د دوو وګړو ترمنځ د پورتنيو اړيکو سرچينه (ذهن) له يو بل سره په تماس کې شي ، اړتيا ده چې له دواړو خواوو څخه دا سرچينه په داسې ډول د يو بل په وړاندې کېښودل شي چې د دواړو لپاره د فهم وړ وي ، د دې کار يوازينۍ لار ((ژبه)) ده.

په دې ځای کې د ژبو په ځينو اړخونو لنډې خبرې کوو. پيل يې د ژبو په پيدايښت کوو:

۱- د ژبې پيدايښت:

د الهامي اديانو له مخې د ځمکې پر سر لومړنی انسان آدم (ع) وو. د الهامي اديانو کتابونه دا ټوله پېښه په دې ډول بيانوي چې د دې نړۍ خالق آدم (ع) په جنت کې خلق کړ. ورپسې حوا (ع) پيدا شوه. د دوی دواړو د يوې تېروتنې له امله دوی دواړه له شيطان سره يو ځای له جنت څخه وشړل شوو. او د ځمکې په سر انساني ژوند پيل شو. په ځينو کتابونو کې د ځمکې د پيدايښت کلونو ته هم اشاره شوې. د عيسويانو يو پاپ ((آرچبشپ اُشر)) تر دې اندازې وړاندې تللای چې د لومړني انسان د پيدايښت نېټه يې له ميلاد څخه ۴۰۰۴ کاله وړاندې ، د اکتوبر په نهمه ، د سهار په ۹ بجې په ګوته کړې. او دا يوازې د يوه پاپ تبليغ نه ، بلکې د کمبريج يونيورسټي د نايب

(c) ketabton.com: The Digital Library

چانسلر ، ډاکټر لایټفوټ له خوا هم یاده نېټه تائید شوې. (د برټرنډ رسل اثر ((دین او ساینس))، ۵۲ مخ)

په دې کتابونو کې د آدم (ع) له را شړل کېدو دمخه یوې پېښې ته هم اشاره کېږي. پېښه دا وي چې الله تعالی ټولې پرښتې او پېریان راټول کړي ، او ځینې شیزونه یې مخې ته کېږدي. لومړی له پرښتو څخه وغوښتل شي چې د دې شیزونو نومونه واخلي ، خو پرښتې عاجزې پاتې شي. بیا آدم (ع) ته د ورته کار امر وشي ، آدم (ع) د الله تعالی د ورکړي علم په اساس د هغو شیزونو نومونه واخلي. له دې پېښې څخه د مذهبي پوهانو استدلال دا دی چې آدم (ع) په ټولو ژبو پوهېده او هماغه وو چې د نړۍ ټولو شیانو ته یې نومونه ورکړي. خو د لیکوال په فکر دا یوازې قیاسونه دي او هیڅ علمي بنیاد نه لري. آدم (ع) د نورو پیغمبرانو په څېر یو پیغمبر وو. خو دا چې لومړنی انسان وو او انساني نسل د ده (او حوا ع) له وجود څخه رامنځته کېدونکی وو ؛ او ښکاره ده چې د پیغمبرانو یو ستر رسالت خپل قوم ته د الله تعالی پیغام رسول وي ، او د پیغام رسولو لپاره ژبې ته اړتیا وي ، نو آدم (ع) هم د همدې اړتیا له مخې د نورو پیغمبرانو په څېر یوازې په یوه ژبه پوهېده او په هماغه ژبه یې خپل ذریت ته د اسلام تبلیغ کاوه. هغه ژبه کومه وه ؟ هغه ژبه تر کوم وخته پاتې شوه ؟ ښه به وي چې د دې پوښتنو د ځوابونو لپاره د علم او ساینس پرمختګ ته په تمه شو چې د دې پوښتنو تر ځوابه رسېدلای شي او که نه ؟

په دې کې هیڅ شک نشته چې لومړنۍ ژبه انسان ته د الله تعالی له خوا ورکول شوې. له هغه وروسته د نړۍ ټولې اوسنۍ ژبې (د عربي په شمول) د انسان د عقل او فکري ځواک زېږنده دي. په انسان کې د ژبو رامنځته کولو شعور او د ژبې له لارې د افهام او تفهیم کولو وړتیا د الله تعالی له خوا ایښودل شوې. خو د ژبني پروسس نور ټول مراحل د یوې ژبې کلمات ، محاورې ، تحولات ، تغییرات ، د ژبې په شفاهي او غیر شفاهي بڼو اوښتل را اوښتل ، نحوي او صرفي قواعد وضع کول ، او داسې نور ګڼ اړخونه د انسان

(c) ketabton.com: The Digital Library

په اختيار کې ورکول شوي. يوې ژبې ته پراختيا او وده ورکول ، د هغې د بډاينې لپاره کار کول ، او داسې نورې چارې په ټوله کې د هغې ژبې په ويونکو پورې اړه لري او دا ټول انساني کارونه دي. د همدې اصل له مخې د نړۍ ډېرى اقوامو خپلې ژبې د لوړتيا هسکو ته رسولې او وروسته پاتې ملتونو د خپل علمي او فکري شاته والې له کبله خپلې ژبې د ځوړتيا کندې ته غورځولې.

۲- زموږ د هېواد ملي ژبې:

د ملي ژبې اصطلاح پخپله تنګه دايره کې د هر قوم د ژبې لپاره کارول کېدلای شي. د بېلګې په ډول پشه يي ژبه د همدې قوم لپاره يوه ملي ژبه ده. خو په اوسني وخت کې د ملي يا په انګرېزي کې د national کلمې معنا پراخه شوې. د دې ترشا يو تاريخي لامل لوی لاس لري. کله چې نړۍ د ملتونو د خپلواکۍ اصل ومانه ، نو له هغه وروسته نړۍ په ملي رياستونو (nation states) ووېشل شوه. له دې نېټې وروسته ، ملتونه د مذهب ، نسل ، رنګ ، ژبې او يا پر کوم بل اساس نه جوړېدل ، بلکې د يوه ملت د جوړېدو اساس و بنسټ پخپله هېواد شو. په دې اساس ، په افغانستان کې د ګڼو ژبو ، نسلونو او رنګونو د شتون سربېره هم د دې هېواد هر وګړی افغانی ګڼل کېږي ، په همدې ډول ايرانی ، پاکستانی او امريکايی... دا چې ټول قومونه او پرګنې تر يو نوم او يو بيرغ لاندې راټول شوي ، نو د دوی لپاره ژبه هم يوه وټاکل شوه او دا ژبه يې ملي ژبه ګڼل کېږي. يعنې دا به هغه ژبه وي چې په نړۍ کې به د دې ملي رياست استازيتوب ورباندې کېږي. دا بېله خبره ده چې هر قوم خپلې ژبې هم د سيمه ييزو ژبو په توګه پاللی شي او د هغه هېواد د دولت يوه دنده دا هم وي چې د نصاب په کتابونو کې د هغوی ژبې ته هم برخه ورکړي ، خو دا کتابونه به يوازې د هغوی په سيمو کې لوستل کېږي ، نه په ټول هېواد کې ، ځکه چې د ټول هېواد ملي ژبه يوه وي.

دا خبره به لږ لا روښانه کړو. دا مهال چې هر کله له يوې پديدې سره د ملي ، قومي يا national کلمه يادېږي ، نو دا په حقيقت کې ګڼې معناوې لېږدولای شي:

(c) ketabton.com: The Digital Library

یو ، دا ژبه یا بله هره پدیده د دې هېواد د یوې سترې پرګنې یا اکثریت پورې اړونده ده.

دوه ، که خبره د ژبې وي ، نو بیا هغه ژبه د یوه هېواد ملي ژبه ګرځي چې له نورو ژبو څخه ډېره بډایه ، لمن یې ډېره پراخه ، له علمي او څېړنیز اړخه ډېره شتمنه ، او په ټوله کې د یوه هېواد ډول ډول اړتیاوې د نورو ژبو په پرتله په ښه ډول پوره کولای شي.

د دې ترڅنګ نور ګڼ لاملونه هم کېدلای شي چې یوه ژبه د ملي یا قومي ژبې کېدو ویاړ خپلوي.

زموږ په هېواد کې د ډېرشو شاوخوا ژبې دود دي. په دې کې دوه ژبې (پښتو او دري) د ملي ژبو په توګه غوره شوې. په یادو ژبو کې پورتنۍ دواړه ځانګړنې وجود لري او له همدې کبله د ملي ژبو حیثیت یې غوره کړی. په دې معنا چې پښتو او دري دواړه د دې هېواد هغه ژبې دي چې د نورو ژبو په پرتله یې ویونکي زیات دي ؛ او بل دا چې د یوه هېواد اړتیاوو ته په کتو دواړه ژبې خپل رول په ښه ډول لوبولای شي.

پښتو او دري دواړه اوږد تاریخ لري ، او د دواړو ژبو د ریښو په اړه د ژبپوهانو او مؤرخینو ترمنځ ګڼ اختلافات او نظریات وجود لري ، او تر اوسه پورې داسې نظر نه دی وړاندې شوی چې د علم او عقل په میزان کې وزن او وقعت ولري. په آر کې دا په علمي او څېړنیز ډګر کې زموږ ناړامي او سستي په ګوته کوي. خو داسې هم نه ده چې دا ډګر له څېړنو بیخي تش پاتې دی ، بلکې ډېرو لویو مؤرخینو او ژبپوهانو په دې برخه کې بې ساري ګامونه پورته کړي او هر کار یې په خپل ځای کې بلها ښېګڼې لري.

پښتو او دري زموږ په ټولنه کې د دوو خویندو په څېر اوږه په اوږه رواني وي. زموږ د هېواد کابو هره پاڼه ، د نصاب کتابونه ، دولتي اسناد ، مکتوبونه ، لایحې ، قوانین ، نږدې هر څه په دواړو ژبو خپرېږي. په هغو ولایتونو کې چې د پښتو و دري په ځای یوه

(c) ketabton.com: The Digital Library

بله ژبه دود وي ، هلته بیا د ملي ژبو تر څنګ د هغه ځای سیمه ییزه ژبه هم د نصاب برخه ګرځي.

د دواړو ملي ژبو ویونکي د خپلې خپلې ژبې د بډاینې او ودې لپاره پراخه زیار او زحمت وباسي. د دواړو لورو ترمنځ ښه سخته سیالي روانه وي ، آن کله نا کله دا سیالي په یوه ژبني او قومي تعصب هم بدله شي. هر لوری غواړي چې ژبه یې د دا بل لوري په پرتله په هېواد کې زیاته دود او پلې شي. که له دولتي ادرسه یو اعلان په یوه ژبه چاپېږي ، نو د بلې ژبې ویونکي د نیوکې غبرګ پورته کړي او کله نا کله خبره تر مظاهرو پورې ورسېږي. دا کار په آر کې له خپلې ژبې سره مینه او یا د یوې ژبې د بډاینې لپاره نه کېږي ، بلکې تر ډېر بریده د دې تر شا ژبنی ، قومي او فکري تعصب او یا د ځینو نورو کړیو او اسبابو لاس وي. د دې یو بل لامل دا وي چې کله د ژبې اصلي دنده چې افهام او تفهیم او د پیغام رسول ده ، له یاده وایستل شي او له ژبې څخه د تعصب یو توکی جوړ شي ، نو هله هم په ټولنه کې همداسې غبرګون راولاړېږي.

۳- د دري او پښتو ترمنځ روان کړکېچ:

له تېرو څو لسیزو راهیسې زموږ هېواد له همداسې یوه کړکېچ سره مخ دی. د کړکېچ کلمه به ډېره نرمه او ساده وي ، که د دې په ځای د ((جنګ)) کلمه وکارول شي ، نو زیاتی به نه وي شوی. د دې کړکېچ په رامنځته کولو کې دواړه لوري پراخ لاس لري. خو د پښتو ژبې ویونکي (پښتانه) بیا ځان د دې کړکېچ تر ټولو زیات قربانیان ګڼي او دا له مقابل اړخه یو تعصب ګڼي چې د دوی ژبې ته پام نه کوي او ارزښت نه ورکوي. کابو هر پښتون له دې سر ټکوي چې له پښتو سره تعصب کېږي ؛ په ښوونځیو او پوهنتونونو کې په پښتو ژبه تدریس نه کېږي ؛ دولتي اسناد ، مکتوبونه ، عریضې ، لایحې او داسې نور په پښتو ژبه نه وړاندې کېږي ؛ دولتي مامورین په پښتو ژبه نه پوهېږي او پښتانه مجبور دي چې په دري ژبه یو مکتوب یا عریضه ولیکي ؛ په رسنیو کې د پښتو ژبې خپرونې نشته ؛ په ټولنه کې دري ژبې له پښتنو سره په پښتو ژبه خبرې

(c) ketabton.com: The Digital Library

نه کوي او پلمه یې دا وي چې: «په پښتو نه پوهېږم» ؛ او داسې نور ډېر ګڼ شکایتونه اورېدل کېږي.

د وروسته پاتې ټولنو د وروسته والي یو تر ټولو لوی لامل دا وي چې هر وګړی یې د ځان لپاره کار کوي. د دې پرخلاف ، د پرمختللو ټولنو هر وګړی هر کار د خپلې ټولنې د پرمختګ او ودې لپاره کوي. په پرمختللو ټولنو کې دا فکر هډو وجود نه لري چې پلانی کار د ټولنې پلاني قشر یا پوړ کړی نو دا یوازې په هماغه قشر پورې اړوند ده ، بلکې د پرمختګ او ودې هره کړنه د ټول هېواد لپاره ګټوره او مفیده بولي. خو په وروسته پاتې ټولنو کې د ځانځانۍ فکر ژورې ریښې کړې وي. همدا فکري مغالطه زموږ په ټولنه کې د ژبو په اړه هم دود ده او همدې یوې مغالطې زموږ ټولنې ته پرېمانه زیانونه اړولي دي:

۱- د همدې فکر له مخې زموږ په ټولنه کې هر دولتي مکتوب ، لایحه ، قانون ، او داسې ډېر نور څه په دوو ژبو لیکل کېږي او خپرېږي چې زموږ د ټولنې لوی بشري ځواک یې بوخت کړی ، لګښتونه یې زیات کړي ، وخت وباندې ډېر ضایع کېږي او داسې نور.

۲- د همدې یوې فکري مغالطې له امله زموږ په هېواد کې هر کتاب دوه ځله ژباړل کېږي. که یو کتاب دري ته وژباړل شي (چې ډېری کتابونه لومړی دري ته ژباړل کېږي)، نو یو پښتون دا تر ټولو لویه فریضه ګڼي چې اوس یې پښتو ته هم وژباړي. حال دا چې په همدې وخت ، بشري انرژۍ او لګښت ، پښتون یا دري ژبي ژباړن کولی شوای چې خپلې ټولنې ته یو بل کتاب را وژباړي. او یوازې د خپل قوم او ژبې د بډاینې د فکر پر ځای یې کولای شوای چې ټول هېواد ته د علم له بحر څخه یوه بله لپه را پورته کړي. په پوره ډاډ ویلای شو چې هر هغه کتاب چې پښتو ژبې ته ژباړل کېږي ، هغه مخکې له مخکې څخه په دري ژبه کې شتون لري او دې ته هېڅ اړتیا نه وي چې هغه کتاب بیرته د همدې قوم لپاره وژباړل شي.

(c) ketabton.com: The Digital Library

۳- همدې يوې مغالطې زموږ ټولنه له لوی انتشار او ګډوډۍ سره مخ کړې. په ټولنه کې يې د تعصب ، کينې او حسد په څېر ناوړه ، انسان وژونکي او د ټولنو ويجاړوونکو عناصرو ته وده ورکړې او ورځ تر بلې د چينجيو په څېر دا ښېرازه ونه له منځه کمزورې او نازکه کوي.

او داسې نورې ګڼې ناوخوالې دي چې يوازې له همدې يوې فکري غلطۍ څخه را پورته کېږي. ځينې وګړي بيا استدلال کوي چې که داسې ونه کړو نو زموږ ژبه له منځه ځي او مري او د نړۍ پر مخ به يې نوم او نښان هم پاتې نه وي! دا خبره رښتيا ده چې که يوې ژبې ته علمي کار ونه شي ، علمي او ساينسي اثار ورته را ونه ژباړل شي نو خامخا يوه ژبه د مرګ خولې ته غورځي! خو د ژبې د ژوندۍ ساتلو لپاره هېڅ اړتيا نشته چې يو کتاب چې له وړاندې څخه لا د هېواد په ملي ژبه ژباړل شوی وي ، هغه بيا ځل وژباړل شي. د يوې ژبې د ژوندۍ کولو پر ځای پکار ده چې يو قوم او ملت را ژوندی کړی شي. د يوه کتاب له ژباړلو دمخه به دا څېړنه خومره وخت ونيسي چې آيا دا کتاب له پخوا څخه په بله ملي ژبه کې شته او که نه ؟ که وي نو عقل ته ډېر نږدې او د هېواد په ګټه همدا ده چې پر هماغه بسنه وشي او که نه وي نو بيا دې وژباړل شي.

په دې ځای کې به پورته ياد شکايتونه له علمي او عقلي اړخه تحليل او تجزيه کړو او وبه ګورو چې تر کومه بريده هغه شکايتونه پر ځای دي ؟ او ترځنګ به يې د ليکوال د فکر له مخې د دې شکايتونو د حل په موخه ځينې وړ او بديل لارې چارې هم په ګوته کړو:

۱- په پوهنتون يا ښوونځي کې يو زده کوونکی د دې حق نه لري چې د استاذ د ژبې په هکله شکايت وکړي ، هغه هم په داسې حال کې چې استاذ د هېواد په يوه نه يوه ملي ژبه خبرې کوي. دا په حقيقت کې د استاذ او شاګرد ترمنځ د تفاهم او همغږۍ يوه چاره ده. پکار ده چې دا ستونزه د دواړو لورو په هوکړه هواره شي. اخر ، د يوه خارجي ژبې استاذ څخه د زده کړې لپاره يا هغه زده کوونکي چې له هېواد څخه بهر زده کړه

(c) ketabton.com: The Digital Library

کوي ، هغوی خو هم هغه پردۍ ژبې زده کوي. هغه مهال خو دا شکایت هېڅکله نه کېږي چې یو انګرېز ، ترکی ، هندی او یا جرمنی استاذ په پښتو یا دري ژبې ولې تدریس نه کوي او یا دا زموږ مورنی حق دی ؟ په پردیو هېوادونو کې د زده کړو لپاره پردۍ ژبې زده کوو ، نو همدا کار ولې دلته نه کوو ؟ که یو ښوونکی په پښتو ژبه تدریس نه شي کولای او په دې پوهېږو چې په دې برخه کې په ټول هېواد کې له هغه بل تکړه ښوونکی نشته ، نو ولې د دري ژبې په زده کړه لاس نه پورې کوو ؟ او که بیا وي ، نو بیا هېڅ دې شکایت ته اړتیا نه لرو ، په ډېرې اسانۍ کولای شو چې د خپلې خوښې او مورنۍ ژبې ښوونکي ته کېنو او زده کړه ترې وکړو. که موخه له یوه ښوونکي څخه د علم او پوهې ترلاسی وي ، بیا نو یوه ژبه د ځان لپاره خنډ ګڼل یوازې یوه بانه کېدلای شي.

۲- د ژبې – هغه که هره ژبه وي – اصلي موخه د پیغام رسول او خپلو افکارو ته د انتقال وړ جامه ورکول ده. له ژبې څخه د تعصب او تبعیض یو عنصر جوړول ، یو ډېر ناوړه او غیر انساني عمل دی. زموږ په ټولنه کې دا ستونزه ډېره عامه ده چې د تعصب له امله د یو بل په ژبه خبرې نه کوي ، حال دا چې د دواړو خواوو دواړه ژبې زده وي. او ډېرې وختونه پر همدې لویې لویې شخړې او لانجې را پورته کېږي. که وګورو دا هېڅ د لانجې وړ خبره نه ده ، هر کله چې یو پښتون او دري ژبی له یو بل سره مخ کېږي ، نو دوی کولای شي چې له لاندې درې حالتونو څخه یو یې غوره کړي:

الف) که پښتو ژبی په دري پوره پوهېږي او یا لږ لږ پوهېږي ، نو د یوه مهذب او ټولنیز انسان په توګه پکار ده چې له هر ډول تعصب پورته له هغه کس سره په دري ژبه افهام او تفهیم وکړي. او دا ټکی په ذهن کې کلک وساتي چې زموږ اصلي نېکمرغي او هوساینه په سم او غوره ډول د پیغام په رسولو کې ده ، نه پخپله ژبه باندې په تعصب کولو کې.

ب) که دري ژبی په پښتو پوره پوهېږي او یا لږ لږ پوهېږي ، نو بیا ده ته پکار ده چې یوازې د خپل پیغام په رسولو فکر وکړي ، او کوښښ دې وکړي چې د خپل پیغام په رسولو کې له تر ټولو غوره کلماتو او جملو څخه کار واخلي.

(c) ketabton.com: The Digital Library

ج) که دواړه د یو بل په ژبه سم پوهېږي ، خو حالت داسې رامنځته شي چې پښتو ژبې په پښتو پیل وکړي او دري ژبې په دري ژبه خبرې پیل کړي ، نو باید په ورین تندي دې حالت ته غاړه کېښودل شي. دواړه لوري دې په خبرو کې یو بل ته درناوی وکړي. له یو بل څخه دې د ژبې د بدلولو – په ټینګار – غوښتنه نه کوي ، بلکې د نړۍ د مهذبو انسانانو په څېر دې د یو بل د پوهولو او پوهېدلو چاره سرته ورسوي.

۳- باید په دې پوه شو چې د یوه قوم ژبه هغه مهال بډایه کېږي چې هغه قوم وده او پرمختګ وکړي. د یوه قوم پرمختګ په علم او پوهه کې دی. کله چې یوه ټولنه له علمي او اخلاقي اړخه عروج ته رسېدلې وي ، نو هغه مهال د هغه قوم ژبه هم بډایه کېږي ، بیا هغې ژبې ته د نورې نړۍ هم پام کېږي ، او بیا ټوله نړۍ د خپلې علمي تندې د خړوبتیا لپاره همدې ژبې ته مخه کوي. خو که یو قوم له علمي او اخلاقي اړخه په پستۍ او ځوړتیا کې وي ، نو لومړی خو د هغه قوم ژبه بډایه نه شي کېدلای ، او بیا که هغه ژبه ډېر ښه اثار هم ولري ، د قوم په پرمختګ او وده کې هېڅ رول نه شي لوبولای. د ژبې بډاینه د یوه قوم په پرمختګ کې هېڅ ډول رول نه شي لوبولای. بلکې د یوه قوم پرمختګ او وده ، یوې ژبې ته د نړیوالې ژبې تاج ور په سر کوي. د دې یوه ښه بېلګه عربي ژبه ده. په نړۍ کې تر عربي بډایه ژبه نشته ، د نحوي ، صرف ، د لغاتونو د زېرمې ، د ادبي پنځونو او فن پارو له اړخه هېڅ ژبه له عربي سره د سیالۍ جوګه نه ده ، خو د دې ژبې بډاینې د دې اقوامو په پرمختګ کې هېڅ رول نه دی لوبولی. او نن ورځ تاسو ګورئ چې عربي نړۍ له څه ډول زوال او ځوړتیا سره مخ ده ؟ او د همدې اقوامو د وروسته پاتې والي له امله د عربي په څېر شتمنې او درنې ژبې هم خپل اثر له لاسه ورکړی دی.

کله چې یو قوم په علمي او ساینسي ډګر کې زیار او زحمت ویستل پیل کړي ، نو هغه مهال اړینه وي چې د قلم څښتنان را پورته شي او خپلې علمي لاسته راوړنې او اختراعات خوندي کړي. په دې وخت کې یو پښتو ژبی کولای شي چې په پښتو ژبه اثار او کتابونه

(c) ketabton.com: The Digital Library

ولیکي ، دري ژبی پخپله ژبه ؛ او همداسې د بلې هرې ژبې ویونکی تر خپل وسه خپلې ژبې ته خدمت کولای شي.

د دې پرعکس ، که موږ خپل ټول تمرکز د ژبې بډاینې ته واړوو ، نو هغه څه دي چې موږ یې خپلې ژبې ته ورکولای شو؟ آیا د یو څو پښتو/دري ناولونو او شعري ټولګو چاپول ، د دولتي مکتوبونو او لایحو په پښتو/دري ژبو چمتو کېدل او داسې نور زموږ ژبه بډایه کولای شي؟ او آیا له علم څخه د لریوالي لپاره دا یوه حقیقي او عقلي پلمه کېدای شي چې موږ د خپل ښوونکي په خبرو نه پوهېدو؟

٤- د پښتو ژبې کره کول:

په دې ځای کې بحث یوازې پښتو ژبې ته ځانګړی کېږي او دري ژبه ترې بېلېږي ، ځکه تر اوسه پورې دري ژبه له دې ستونزې سره نه ده مخ شوې. په دې هیله چې په راتلونکي کې هم ورسره مخ نه شي.

د نړۍ ټولې ژبې د یوې ژبې زېږنده دي. د وخت او حالاتو له مخې په هره ژبه کې بدلونونه او تغییرات رامنځته شوي ، او هرې ژبې ځان ته یو مستقل نظام خپل کړی. خپله خبره په یوه بېلګه څرګنده کړو: په لومړیو کې انساني ټولنه د مچیو یوې ځالې ته ورته وه. ټول انسانان ګډ اوسېدل ، شمېر یې کم وو او په یوه ژبه یې خبرې کولې. کله چې د دوی په شمېر کې زیاتوالی راځي ، نو له یو بل څخه لرې کېږي ، لرې لرې ځایونو ته رسېږي ، ترمنځ یې واټن ډېرېږي ، او هره ډله د ځان لپاره نوې ځالې (ټولنې) جوړوي. هره ډله د مچیو د یوې مستقلې ډلې په توګه خپل ټولنیز ، اقتصادي او سیاسي نظام رامنځته کوي. ښکاره ده چې هر ډول نظام د یوې سیمې د طبیعي او فطري جوړښت له مخې رامنځته کېږي ، په همدې اساس انساني ټولنې هم له بدلونونو او تغیراتو سره مخ کېږي. له همدې سره ، د هرې ټولنې په ژبه کې هم توپیر رامنځته کېږي. هر قوم له خپل تمدني ، ټولنیز ، اقتصادي ، سیاسي ، علمي ، اخلاقي او عقیدوي

(c) ketabton.com: The Digital Library

پرمختګ ، ودې او بدلون سره سم په ژبه کې هم تغیرات رامنځته کوي. نوي وسایل او توکي رامنځته کېږي ، هغو ته نومونه ورکول کېږي. نوي افکار او تصورات را پورته کېږي ، د هغوی لپاره په ژبه کې نوي تعبیرات را پیدا کېږي او په همدې ډول په ژبو کې تنوع او ګڼوالی رامنځته کېږي.

ولې په ډېری ژبو کې ورته کلمات لیدل کېږي ؟ د دې لامل دا دی چې ټولې ژبې له یوې ژبې څخه زېږېدلې دي. او دا په حقیقت کې داسې ده لکه له یوه مور او پلار څخه چې ګڼ نسلونه رامنځته شي ؛ که څه هم د لومړني مور او پلار ډېری خواص په راتلونکو نسلونو کې له منځه لاړ شي ، خو په هر نسل کې د هغوی DNA په ډېرې اسانۍ موندلای شو. په ژبو کې هم ځینې ځینې ورته والي په نورو نسلونو کې له ګڼو توپیرونو سربېره د مشابه DNA د شتون په څېر ده.

دلته یو بل ټکی هم مهم دی. داسې نه ده چې هرې ټولنې په مستقل ډول خپله ژبه پراخه کړې ، بلکې هرې ژبې د لغاتونو د زېرمې د زیاتوالي لپاره له نورو ژبو څخه لغتونه را پور کړي او خپل ځان یې پرې شتمن کړی. د هغو ټولنو ژبو ډېره وده او پرمختګ کړی چې د علم او نوښت په برخه کې له نورو ټولنو څخه چټک وو. د دې پرعکس ، هغه ټولنې چې د تنبلۍ او غفلت په خوب ویدې وې ، د هغوی ژبو هم وده نه ده کړې او دا ژبې تل د نورو ژبو پوروړې پاتې شوې.

له نورو ژبو څخه د لغتونو راپورول هېڅ د اندېښنې وړ خبره نه ده. ژبه د ټول انسانیت مشترکه پانګه ده او هر څوک کولای شي چې تر خپل وسه ګټه ترې واخلي. په هېڅا دا بندیز نشته چې یوازې په پلانۍ ژبه به خبرې کوي او په بله ژبه خبرې نه شي کولای. هغه ژبې چې اوس نړیوالې ژبې ګڼل کېږي ، په هغو کې یوه ژبه هم داسې نشته چې له نورو ژبو څخه پوروړې نه وي. تر دې چې د انګرېزي په څېر نړیوالې ژبې ډېری کلمات له لاتیني ، یوناني ، جرمني ، فرانسوي او داسې نورو ژبو څخه اخیستي دي. عربي هم

(c) ketabton.com: The Digital Library

د نورو ژبو له اغېز خوندي نه ده پاتې شوې ، حتی په قرآن کريم کې هم د نورو ژبو کلمات را پور شوي.

دا تصور او ليدلورى چې پخپله ليکنې يا ګړنې ژبه کې د نورو ژبو کلمات کارول يو ناسم کار دى ، په هېڅ ډول له عقل سره سمون نه خوري.

د همدې تصور په اساس ، زموږ د ټولنې پښتو ژبي په دې هڅه کې دي چې خپله ژبه د نورو ژبو له اغېز څخه راوباسي ، چې دا يو ناشونى کار دى ، او د هرې پردۍ کلمې لپاره د پښتو ژبې انډول ولټوي. دې کار ته د ژبې د کره کولو نوم ورکول شوى. د دې ډلې يوازينۍ موخه دا ده چې هر څه ته يوه پښتو کلمه را پيدا کړي ، هغه که د دوو نورو ژبو له کلماتو څخه يوه ترکيب شوې کلمه هم وي ؛ خو هغه مخکينۍ دود شوې پردۍ کلمه بايد د خلکو له خولو وايستل شي.

په حقيقت کې دې ډلې د ژبې اصلي دنده هېره کړې چې د خپل مافی الضمير څرګندول دي او دا کار که په هره ژبه کې په ښه توګه وشي ، د نېکمرغۍ خبره ده.

د دې ډلې کړنو ته به اشاره وکړو. هغه لغتونه چې دا ډله يې د سوچه پښتو په ډول خپلې ټولنې ته وړاندې کوي ، له لاندې حالتونو څخه له يوه سره مخ وي:

۱- هغه کلمه د يوې يا دوو نورو ژبو له دوه يا زياتو لغتونو څخه يوه ترکيب شوې کلمه وي چې په دې برخه کې ډېرى تکيه په اردو او فارسي ژبو کېږي.

۲- هغه کلمه چې دا ډله يې غواړي پښتو انډول يې پيدا کړي او يو مناسب انډول په لاس ور نه شي ، نو د هماغې کلمې انډول په يوه درييمه ژبه کې ګوري او بيا هماغه معادله کلمه پښتو ژبې ته کټ مټ را ژباړي. په دې برخه کې ډېر تمرکز په انګرېزي ، جرمني ، فرانسوي او کله نا کله په فارسي و عربي ژبه کېږي.

(c) ketabton.com: The Digital Library

د دوی دا کار له علمي اړخه سم دی او که ناسم ؟ د یوې ژبې په بډاینه کې رول لوبولای شي او که نه ؟ ګټه یې زیاته ده او که یې زیانونه زیات دي ؟ په دې ځای کې په دې پوښتنو بحث نه کوو ، بلکې په دې ځای کې یوازې د لیکوال په ذهن کې د پښتو ژبې په اړه عمومي طرحې او نظریاتو ته تم کېږو:

الف) یوه ژبه هغه وخت بډایه کېږي چې د علمي اثارو او لیکنو زېرمه یې پراخه او لویه وي. په همدې اساس پکار ده چې د پښتو ژبې د ودې او پراختیا په موخه ډېر تر ډېره علمي اثار او لیکنې وپنځول شي.

ب) پکار ده چې په پښتو ژبه کې د نړیوالو ژبو ځانګړنې وپنځول شي. په نړیوالو ژبو کې د ګټو ځانګړنو تر څنګ یوه دا هم وي چې د نورو ژبو د کلماتو او محاورو د منلو لپاره یې سینه خلاصه او لمن پراخه وي. هر کله چې یوه نړیواله ژبه له یوې نوې کلمې سره مخ کېږي ، نو په ټوله لېوالتیا دې ته اماده وي چې هغه کلمه پخپل ځان کې را ونغاړي. نړیوالې ژبې یوازې دومره کوي چې هغې نوې کلمې ته خپله بڼه او خپل انداز ورکوي او خپل اصول او فطرت ورباندې پلی کوي. همدا کار له پښتو ژبې سره هم پکار دی. هر کله چې پښتو له یوې نوې کلمې سره مخ شي ، نو د دې په ځای چې د هغې لپاره د یو بې خونده او غیرعلمي انډول په لټون پسې منډې ترړې پیل کړو ، پکار ده چې هغه کلمه پخپل اصلي شکل را خپله شي او یوازې د خپلې ژبې اصول ، قواعد ، جوړښت او سټرکچر پرې تطبیق شي. دلته به یې یوې بېلګې ته اشاره وکړو:

✓ Facebook: د دې په ځای چې دا کلمه پښتو ژبې ته وژباړو ، یا یې د یوې بلې ژبې انډول را پور کړو ، یا د دوو نورو ژبو له کلماتو څخه یوه ترکیب شوې کلمه د پښتو د کره کلمې په توګه دود کړو ، ښه به وي چې پخپله همدا کلمه په پښتو ژبه کې د (فېسبوک) په بڼه ولیکو ، او دا به لا ښه وي چې اصلي بڼه Facebook هم په لیندیو کې ورسره ولیکو.

(c) ketabton.com: The Digital Library

لکه: د افغانستان ځوانان فېسبوک (Facebook) ډېر په مينه کاروي.

دلته د يوې خبرې يادونه اړينه بولم چې د نورو ژبو هره کلمه دومره ساده او اسانه نه وي چې په اسانه يې پخپله ژبه کې ليکلی وشو ، ډېری پېچلې او ګونګې کلمې هم پکې راځي ، نو دا دنده د ژبپوهانو ده چې د دې لپاره مناسب اصول او قواعد رامنځته کړي او په دې برخه کې يو معيار جوړ کړي. پورته يوازې د انګرېزي ژبې بېلګه وړاندې شوه ، همدا چلند د هرې ژبې له لغتونو سره پکار ده.

ج) هغه کلمات چې زموږ په ټولنه کې له ډېر پخوا څخه دود دي ، او د ټولنې هر لوستی او نالوستی وګړی يې په معنا او مفهوم پوهېږي ، د هغو کلماتو لپاره د انډولونو رامنځته کولو ته هېڅ اړتيا نشته. د دې لامل دا دی چې د خلکو له خولو څخه د يوې دود کلمې لرې کول او بله کلمه عامول ، يو ستونزمن او بې ګټې کار دی. او د وخت د ضياع يو ستر سبب دی.

د) د پښتو ژبې انډولونه يوازې بايد په هغو برخو کې وموندل شي چې په هغو کې موږ د پرمختګ ، زياتونې او ودې وړتيا او وس لرو. د بېلګې په ډول زموږ ټولنه په ديني علومو ، ادب ، سياست او ځينو نورو برخو کې د دې جوګه ده چې خپلې لاسته راوړنې او پنځونې ولري. نو د دې برخو علمي اصطلاحات بايد خپلې ژبې ته را وژباړو او هماغه خپل اصطلاحات دود کړو. د دې پر خلاف ، هغه ډګرونه چې په هغو کې موږ د پرمختګ او ودې — د اوس لپاره — وړتيا او وس نه لرو ، او يا په هغو ډګرونو کې زموږ لپاره پرمختګ که ناشونی نه وي ، ډېر سخت دی — لکه د کمپيوټر ساينس برخه ، عصري ټکنالوژي ، طب ، انجينري ، فزيکس ، کيميا او داسې نور ، نو د هغو اصطلاحات را ژباړل او پښتو انډولونه يې موندل د خپلې ټولنې په زده کوونکو او زده کړيالانو يو ستر ظلم دی. د دې لامل دا دی چې په دې برخو کې د يوه زده کړيال د مراجعې او څېړنې مواد يوازې په انګرېزي ژبه کې د لاسرسي وړ دي او که نوموړی زده کوونکی هغه اصطلاحات په پښتو ژبه کې ولولي ، نو کله چې دی د خپلې څانګې يو

(c) ketabton.com: The Digital Library

انګرېزي ماخذ یا ښوونکي سره مخ شي ، نو له ډېرو جدي ستونزو سره به مخ وي. د داسې برخو له اصطلاحاتو سره هم هماغه چلند بویه چې په (ب) برخه کې یې یادونه وشوه. د دې تر ټولو لویه ګټه به زده کوونکي ته وي ، او ژبې ته به یې ګټه دا وي چې که همدا د پردۍ ژبې اصطلاحات زموږ په ژبه کې دومره دود شي چې د هر وګړي لپاره پرې پوهېدنه اسانه او ساده شي ، نو له دې لارې به زموږ ژبه هم له علمي او د لغتونو د زېرمې له پلوه درنه او بډایه شي. انګرېزي او بلې هرې نړیوالې ژبې په همدې تګلاره اوسني دریځ او مقام ته لار موندلې ده.

د پورتنیو څو نظریاتو یوه لویه ګټه به دا وي چې پښتو ژبه به د نړیوالو ژبو ډلې ته ور نږدې شي ، څکه زموږ ژبه به پخپل ځان کې هغه پوټېنشیال لري چې خپله لمنه پراخه کړي او د ودې لور ته مایله ژبه به وي. د یوې ژبې کره کول له دې پرته بله هېڅ پایله نه لري چې هغه ژبه را تنګه او لنډه کړي او په ژبه کې د نوښتونو او بدلونونو پر وړاندې یو کلک دېوال را تاو کړي.

۵- په پښتو ژبه کې املايي تنوع:

نن ورځ یوه بله ستونزه چې پښتو ژبه ورسره په لویه کچه مخ ده ، هغه په دې ژبه کې املايي تنوع ، رنګا-رنګي او ګنوالی دی. دا ستونزه خپل ګڼ لاملونه لرلای شي ، خو په ټوله کې په درې برخو کې تر سترګو کېږي:

یو ، د پښتو د یاګانو په برخه کې چې د ډېری لیکوالانو او ژبپوهانو له لیکنو او څېړنو سربېره هم دا ستونزه له پورته پوړ (لویو لیکوالانو او ژبپوهانو) را نیولې ، بیا تر ټیټ پوړ او د ښوونځي د زده کوونکو ترمنځ په ناحل شوې ډول پاتې ده. د دوو لویو لیکوالانو او ژبپوهانو کتابونه هم که راوګورو ، نو وینو چې د یاګانو ترمنځ لوی توپیر او فرق وجود لري.

(c) ketabton.com: The Digital Library

دوه ، دا چې پښتو ژبه د لغتونو له پلوه يوه نېستمنه او تنګه ژبه ده او ډېرى الفاظ يې له نورو ژبو څخه راغلي ؛ نو کوم الفاظ چې له نورو ژبو څخه زموږ ژبې ته راځي ، د هغو په املا کې هم زموږ د ليکوالانو ترمنځ لوى واټنونه ښکاري. د مثال لپاره يې لاندې ډول کلمې وګورئ:

۱-: وړوکى الف لرونکي کلمې: لکه معنى چې معنا او مانا دواړه ليکل کېږي.

۲-: تنوين لرونکې کلمې: دا چې په پښتو ژبه کې تنوين نشته ، نو دا ډول زياتره کلمې چې نن ورځ په پښتو کې ليکل کېږي نو درې بڼې خپلوي:

الف) غالباً (له تنوين سره)

ب) غالبا (له تنوين پرته)

ج) غالبن (د تنوين پر ځاى د تنوين تلفظ چې په پښتو کې د «ن» معادل دى.)

۳-: د انګرېزي ، جرمني او فرانسوي کلمې: د دې ډول کلماتو په پښتو ژبه کې د ليکلو لپاره ډېر کم داسې کېږي چې د پښتو ژبې اصلي جوړښت او چوکاټ ته وکتل شي ، بلکې تر ډېره د فارسي او دري ژبو تلفظ په پښتو ژبه کې هم عام شوى وي. مثلاً موږ په پښتو ژبه باندې د فارسي ژبې د اغېز له امله د انګرېزي ژبې د يوې کلمې تلفظ او املا په دوه ډوله کوو-:

۱- ډاکټر: هغه چاته وايو چې د طب ، درملو او درملنې په برخه کې ماهر وي.

۲- دوکتور: هغه چاته وايو چې ډاکټرېټ (Doctorate) يې کړى وي او تر ټولو ستره علمي درجه (degree) ولري.

حال دا چې په انګرېزي کې د دواړو لپاره يوه کلمه (Doctor) کارېږي!

(c) ketabton.com: The Digital Library

درې ، د پښتو د املا په برخه کې درېيمه لانجمنه موضوع د هغو لغتونو ده چې ګڼ ليکوال يې په اړه يوه خوله نه دي ، چې آيا يو ځای وليکل شي او که به يې بېل ليکل ښه وي. د بېلګې په ډول ، زموږ په کتابونو کې د دې لغتونو په هکله دوه-دوه حالته ليدل کېږي:

١- نه لرو ؛ نلرو

٢- خپل منځي - خپلمنځي

٣- او داسې نورې ډېرې بېلګې په دې ژبه کې شته.

دلته د دې ستونزې يوازې پر درې اړخونو خبرې شوې ؛ خو که ژبپوهان په دې اړه څېړنه وکړي ، نو ډېری نور اړخونه به يې هم مخې ته راشي. د دې ستونزې د هوارتيا لپاره دوه اساسي ګامونه پورته کولای شو چې دلته يې دواړو ته يوازې پر اشاره بسنه کوو:

١- د دولت له خوا پر خپرندويو ټولنو بايد داسې د څار او ارزونې اداره وجود ولري چې هر کله په هېواد کې يو کتاب چاپېږي ، نو نوموړې اداره پر خپرندويې ټولنې دا فشار واچوي چې په کتاب کې هر ډول املايي رنګا-رنګي او تنوع له منځه يوسي ؛ او که چېرته هغه خپرندويه ټولنه له څو ځله تنبيه وروسته هم ، دا کار ونه کړي ، نو اداره له هغې خپرندويې ټولنې څخه د جريمې په توګه تر يوې مناسبې مودې پورې د چاپ حق واخلي ، يا بله هره جريمه چې مناسبه وي. دغه راز ، ياده اداره پر خپرندويو ټولنو بايد دا هم يقيني کړي چې کله يوه نوې کلمه پښتو کېږي ، نو په دې اړه نه ليکوال او نه هم خپرندويه ټولنه دا حق لري چې خپل ځاني اجتهاد وکړي او نوي اصول وضع کړي. بلکې پکار ده چې د دې کار ټول حق له يادې ټولنې سره خوندي وي.

(c) ketabton.com: The Digital Library

۲- دوهم بنيادي کار دا کېدای شي چې د ښوونځيو ، پوهنتونونو او نورو علمي مرکزونو نصاب بايد په داسې معياري شکل چمتو کړای شي چې يو شخص له لومړنۍ ورځې لا له معياري پښتو سره بلد شي او ژبه له دا ډول تنوع څخه پاکه پاتې وي. دغه راز ، ښه به وي چې د نصاب په کتابونو کې دې موضوع ته ځانګړې پاملرنه وشي او زده کوونکو ته هغه ټول اصول او ضوابط وښودل شي چې کله هغوی له نوې او پردۍ کلمې سره مخ شي ، نو په څه ډول او طريقه يې پښتو کړي او د املا په برخه کې کومو قواعدو ، نزاکتونو او اړخونو ته پام وکړي.

***

پای

(c) ketabton.com: The Digital Library

د کتاب درېيمه برخه

مذهبي فکر

(c) ketabton.com: The Digital Library

من تشبه بقوم.... حديث

رسول الله صلی الله علیه وسلم په یوه حدیث کې فرمایي:

((من تشبه بقوم فهو منهم)) ژباړه: چا چې له کوم قوم سره ورته والی وکړ ، هغه به (د قیامت په ورځ) له هغوی څخه وي. یاد حدیث عبدالله ابن عمر رضي الله عنه له نبي کریم صلی الله علیه وسلم څخه روایت کړی ، او أحمد او أبو داؤد په خپلو سننو کې را نقل کړی.

د پورتني حدیث په څرګنداوي او تشریح کې ډېری علما په دې اند دي چې له کفارو ، مشرکانو ، مجوسانو ، فاسقانو او بې دینه خلکو سره هر ډول ورته والی تر دې حدیث لاندې راځي. توپیر نه کوي که هغه ورته والی او شباهت په جامو کې وي ، که په صورت کې ، او یا هم په دنیوي ،عقیدوي او کلتوري امورو کې ، لنډه دا چې هر ډول ورته والی او شباهت ناروا او حرام دی ؛ حال دا چې حقیقت په دې ډول نه دی. د دې حدیث په اړه علماوو تر ډېره بریده افراطي دریځ خپل کړی. په دې هکله د ټولو علماوو نظر تشه یوه ادعا ده ، او هېڅ تفسیر او تعبیر یې د علم او استدلال په تله برابر نه خېژي. او په دې ټول پوهېږي چې دین هېڅکله په دعوو خپله خبره نه کوي ، بلکې خپله هره خبره په علمي او عقلي دلیل بیانوي. همدا رنګه په دین کې بې بنسټه او بې دلیله دعوې اصلا ځای او مقام نه لري.

د دې حدیث اصلي موخه دا څرګندول دي چې یو مسلمان ته هېڅکله هم پکار نه دي چې په هغو چارو کې له نورو اقوامو سره شباهت او ورته والی وکړي او یا له هغوی نه یو څه را پور کړي چې په هغو کې اسلام څرګندې او روښانه لارښوونې لري. د بېلګې په ډول ، یو مسلمان باید په دې پوه وي چې اسلام د عباداتو په اړه خپل لیدلوری ، قوانین او شرطونه لري ، د عباداتو په برخه کې له نورو سره شباهت کول ، یا له عیسویت ، یهودیت او یا بل کوم دین څخه یوه کړنه د عبادت په ډول را پور کول ،

(c) ketabton.com: The Digital Library

هېڅکله اسلام ته د منلو نه ده. په همدې ډول ، هغه دودونه چې اسلام روا کړي ، لکه ولیمه ، اخترونه او داسې نورو ځانګړو ورځو په هکله اسلام خپلې لارښوونې لري چې یو مسلمان بل هېڅ دین او مذهب ته اړتیا نه لري.

د دې برعکس ، په کومو برخو کې چې اسلام څرګندې او ټاکلې لارښوونې نه لري ، په هغو کې هر انسان دا واک او اختیار لري چې د خپلې خوښې او طبیعت له مخې د هر قوم کړنه یا عمل یې چې خوښ وي ، هغه راخپل کړي. د بېلګې په ډول ، اسلام د جامو ، وېښتانو ، تګ ، خبرو اترو ، او ځینو نورو ټولنیزو ادابو په هلکه یوازې اصول بیان کړي. یعنې اسلام د جامو په هکله وایي چې درنې او د ستر پټوونکې جامې باید واغوستل شي ؛ په تګ کې اسلام میانه روي غوره بولي ؛ د خبرو لپاره اسلام غږ او د خبرو انداز ته پام کړی. او د شخصیت او ټولنیز ژوند په تړاو نورې ټولې لارښوونې په همدې ډول اصولي خبرې دي.

د اصل په اړه موږ پوهېږو چې هر اصل خپل اطلاق غواړي. د دې اصولو اطلاق او عملي کول ، اسلام د مسلمانانو په واک کې ورکړي. د بېلګې په ډول ، د جامو په هکله د دروندوالي اصول ښودل شوی. اوس دا پرېکړه چې درنې جامې څنګه وي؟ د دې پوښتنې ځواب یې نه دی ورکړی ، ځکه اسلام د انسان را محدودوونکی دین نه دی. که د دې ځواب ویل شوی وای چې دا او دا جامې درنې دي. نو په حقیقت کې به اسلام د انسان لپاره دایره را تنګه کړې وه. دا هغه مسله ده چې د هر عصر تهذیب و تمدن او د هرې ټولنې فرهنګ ورته ځواب ویلای شي. هر عصر د انسان په ژوندانه کې نوي بدلونونه او تغیرات پنځوي. د اسلام تر ټولو ستره ښکلا همدا ده چې هغه مسایل چې په هغو کې انسان نوښت او ابتکار کولای شي او نوي نوي اړخونه پکې را برسېره کولای شي ، د هغو په هکله یې یوازې تر اصولي لارښوونو پورې بسنه کړې.

په دې اساس ، د دې حدیث په استناد دا خبره چې له نورو اقوامو سره په لباس ، صورت ، او ټولنیزو ادابو کې ورته والی او شباهت حرام او د اسلام خلاف کار دی ، بې

(c) ketabton.com: The Digital Library

بنسټه او د اسلام په سپېڅلي لمن تور داغ دی. اسلام هېڅکله په داسې ځیزونو بندیز نه لګوي. هر مسلمان د اسلام اصولو ته په پام سره کولای شي چې هر ډول جامه ، صورت او ټولنیز اداب ور خپل کړي.

د علماوو په هغه نظر یوه بله نیوکه دا هم کېدای شي چې که چېرته له تشبیه څخه دلته د هر ډول ظاهري ، صوري او باطني تشبیه مراد وي ، نو بیا هغوی اړ دي چې د انسان د ظاهر او صورت په اړه د اسلام کامل نظام او لارښوونې هم را په ګوته کړي. دا راته وښیي چې اسلام د وېښتانو په اړه څه نظر لري او څه ډول وېښتان په اسلام کې معتبر دي ؛ دغه راز د جامو په اړه ګڼو پوښتنو ته ځواب ووایي. خو په دې برخه کې د علماوو ځواب تر ډېره په ځینو کمزورو روایاتو او د عربو پر کلتور او فرهنګ راڅرخي چې دا دواړه د اسلام د یوه حکم لپاره هېڅ ډول اساس او بنیاد نه وړاندې کوي. له همدې کبله ، تر ټولو عقلاني او د اسلام رښتیني روح ته نږدې نظر او تعبیر همدا دی چې دلته له تشبیه څخه مراد په عقیدوي او عبادتي چارو کې تشبیه ده ، هغه چې اسلام یې په هکله یو بشپړ او جامع تصور او لیدلوری لري.

په دې ځای کې دا نیوکه کېدای شي چې د حدیث له الفاظو څخه پورتنی مفهوم نه شي استنباط کېدای. نو باید په دې پوه شو چې که دا تعبیر ترې نه شي اخیستل کېدای ، نو هغه بل تعبیر هم بیا ناسم دی.

د همدې حدیث تر عنوان او موضوع لاندې ډېر کله د پایڅو د بره ساتلو او ږیرې پرېښودلو په اړه هم احکام استنباط کېږي چې دلته به یې هر یو بېل بېل وڅېړو:

الف) د پایڅو مسئله:

د رسول الله صلی الله علیه وسلم په دور کې د عربو مخورو او د ټولنې شتمنو کسانو د لنګوټ (لنګ) ټړلو دود درلود. د دوی د لنګوټ ټوکر به دومره اوږد وو چې د تګ پر مهال به په دوی پسې په ځمکه څښېده. دا دود په عربو کې د غرور او کبر لامل

(c) ketabton.com: The Digital Library

ګرځېدلی وو. دوی به له ډېر غرور نه د لنګوټ ښښېدونکې برخه له ځمکې نه ور پورته کوله او په دې کې به یې یو ډول ویاړ او کبر احساساوه. نبي کریم صلی الله علیه وسلم ، د عربو دې مزاج او د دې دود له کبله د انسان کبرجن کېدو ته په اشاره خپلو صحابوو ته وفرمایل چې تاسو خپل لنګوټونه له پاړکیو څخه بره وساتئ او د لنګوټ کومه برخه چې تر پاړکیو ښکته وي ، هغه به په اور کې وي.

د دې حدیث په استناد علماوو ، له دې مسئلې څخه د دین مستقل حکم جوړ کړ او د دې مسئلې تر شا اصلي علت او سبب یې له پامه وغورځاوه. په دې برخه کې علماوو لاندې ټکي له پامه غورځولي چې له کبله یې دا مسئله دومره لانجمنه شوې:

۱) پیغمبر ع دا امر یوازې له دې امله وکړ چې د جامو هغه ډول په انسان کې کبر پیدا کاوه او په اسلام کې کبر مذموم او یوه ناوړه ګناه ده ، نه د جامو ښکته یا پورته ساتل. د دې دلیل دا دی چې د دې حکم له اورېدو وروسته ابو بکر صدیق رض د پیغمبر ع حضور ته راغی او خپله ستونزه چې لنګوټ به یې ښکته ښویېده پیغمبر ع ته وویله. نو پیغمبر ع ورته وویل چې دا حکم ستا لپاره نه دی ، په تا کې کبر نشته. که دا یو عام حکم وی ، نو باید حضرت ابو بکر صدیق رض هم ترې مستثنا نه وی.

۲) په حدیث کې د لنګوټ کلمه کارول شوې خو کله چې دا حدیث نورو ژبو ته ژباړل شوی ، نو همدا کلمه د لنګوټ په ځای په پرتوګ معنا شوه چې دې حکم له پرتوګ یا پتلانه سره هېڅ تړاو نه درلود. د لنګوټ په اړه دا حکم نن هم پخپل ځای پاتې دی. په دې معنا چې که چېرته نن هم په یوه ټولنه کې لنګوټ د کبر او غرور لامل وپېژندل شي ، نو هلته به هم لنګوټ له پاړکیو (ښنګرو) څخه بره ساتل کېږي. د پرتوګ او پتلانه په اړه هر څوک پوهېږي چې په هېڅ ټولنه کې د دې دواړو ټیټ ساتل ، د کبر او غرور نښه نه ګڼل کېږي. نو په دې اساس ، که پرتوګ یا پتلون هر څومره ټیټ وي ، تر هغو پورې تر دې حکم لاندې نه شي راتلای تر څو چې هغه ټولنه په عمومي توګه دا ونه

(c) ketabton.com: The Digital Library

مني چې له نن څخه وروسته به د پرتوګ یا پتلانه ټیټ ساتل ، د کبرجن او مغرور انسان نښه وي.

۳) له دې حدیث څخه دا استدلال هم ناسم دی چې له نورو سره ځان یو رنګه کول له دې امله ناروا او حرام دی چې نبي کریم ص هم په دې ځای کې د شباهت اصل ته په پام سره خپلو صحابوو ته امر کړی چې تاسې له مشرکینو څخه ځان ځانګړی او بېل کړئ. خو په دې ځای کې دا ټکی له پامه غورځېدلی چې د نبي کریم ص په وړاندې اصل ، شباهت نه وو ، بلکې د کبر او بې ځایه ویاړ په څېر یوه لویه او عظیمه ګناه وه.

ب) د ږیرې مسئله:

بله لویه مسئله چې له لومړۍ ورځې د علماوو او د مسلمانانو د لوی اکثریت ترمنځ یوه لانجمنه موضوع ترې جوړه شوې ، د ږیرې مسئله ده. د ږیرې په اړه به د علماوو نظریات او پر هغو د ځینو علماوو او لیکوال تنقید د نکاتو په بڼه وځېړو:

۱) د ږیرې په اړه په قرآن کریم کې هېڅ آیت شتون نه لري ، نه په مستقیم ډول د ږیرې د فرضیت او وجوب په اړه څه څرګندونه لري ، او نه په نامستقیم ډول د ږیرې په اړه کوم حکم یا لارښوونه شته. د دې یو لوی دلیل هغه پېښه ده چې یو سړی امام مالک رح ته راغی او د ږیرې په اړه یې د قرآن کریم آیت په دلیل کې وغوښته. امام مالک رح ورته وفرمایل چې درې ورځې وروسته راشه. امام مالک په درې ورځو کې ټول قرآن کریم – هره ورځ لس سیپارې – ولوست ؛ کله چې هغه سړی راغی ، نو ورته ویې ویل چې په قرآن کریم کې مې هېڅ آیت د ږیرې د اثبات لپاره ونه موند ، مګر یو آیت چې الله تعالی فرمایي وَمَا آتَاكُمُ الرَّسُولُ فَخُذُوهُ وَمَا نَهَاكُمْ عَنْهُ فَانتَهُوا. له فقهې او د فقهې له اصولو سره یو ادنا بلد هم پوهېږي چې له دې آیت څخه په هېڅ ډول د ږیرې حکم نه شي استنباط کېدای.

(c) ketabton.com: The Digital Library

البته یو آیت چې هلته د ږیرې ذکر راغلی ، هغه د موسی ع او هارون ع په اړه دی چې کله موسی ع د خپل ورور هارور ع ږیره ونیسي ، نو هارون ع ورته وایي چې اې زما د مور زویه ما له ږیرې مه نیسه. له دې څخه هم ځینو علماوو دا استدلال کړی چې ږیره یو ارزښتناک او عزتمن انساني جز ده ، له همدې امله هارون ع خپل ورور ته عذر وکړ. د علماوو دا ډله په دې ډول هڅه کوي چې له دې ځایه د ږیرې فرضیت ، له تحریم څخه استنباط کړي چې دا هم د دین له بنسټیزو اصولو سره په ټکر کې ده. حقیقت دا دی چې د مصر خلکو ږیرې ته په درنه سترګه کتل او د خپلې تولنې سپین ږیرو او هغو ځوانانو ته چې ږیره به یې پرې ایښې وه ، د قدر او عزت په سترګه کتل. په دې توګه ، لرې نه ده چې موسی ع هم په همدې اساس دا خبره کړې وي.

۲) په دې اړه دوهم لوی استدلال دا وړاندې کېږي چې د څلور واړو لویو مذاهبو امامان په دې یوه خوله دي چې ږیره فرض ده ؛ او دا د ږیرې د فرضیت لپاره د کره او مستند دلیل په توګه وړاندې کېږي. خو پر دې باید پوه شو چې د څلورو لویو امامانو دا خبره یوازې یوه ادعا ده او د خپل نظر د اثبات او استناد لپاره هېڅ دلیل ورسره نشته ؛ د دې یو څرګند دلیل پورته د امام مالک رح په واقعه کې تېر شو. د دین د یوه حکم لپاره یوازې د څو امامانو ادعا اساس نه لري ، بلکې دلیل یې باید له قرآن او یا سنت څخه وړاندې شي.

۳) د ږیرې په تړاو ګڼ شمېر حدیثونه روایت شوي چې شاوخوا په ټولو کې یوه خبره – په سند ؛ او په متن کې د یو څه لفظي تغیر سره – شوې. په دې ټولو احادیثو کې د ږیرې پرېښودل ، د برېتونو خرېیل ، د ږیرې اوږدول او د برېتونو کمول ، له یهودو ، نصاراوو او مجوسو سره د مخالفت لپاره د ږیرې پرېښودل او برېتونو خرېیل او دې ته ورته خبره تکرار شوې. په دې ځای کې یو اصول باید تر پام لاندې وي چې د اسلام احکام مستقل بالذات وي. په دې معنا چې هېڅکله د اسلام یو حکم د یوه پردي علت ، معلول نه وي ، بلکې د هر حکم سرچینه پخپله د اسلام دننی نظام ، فلسفه ،

(c) ketabton.com: The Digital Library

حکمت او چوکاټ وي. په دې ټولو احادیثو کې پیغمبر ع هر ځل همدا فرمایي چې له یهودو او نصاراوو سره مخالفت وکړئ ، یعنې د ږیرې پرېښودل د اسلام یو مستقل حکم نه دی ، بلکې د یوه عارضي او مؤقتي علت له مخې مسلمانانو ته امر کېږي چې ږیرې پرېږدئ او برېتونه وخریئ ؛ ځکه که له دې احادیثو څخه د ږېرې فرضیت استنباط کېدای شوی ، نو د برېتونو خریل ولې فرض نه ګڼل کېږي ؟ او هغه څلور امامان د برېتونو په هکله هم ولې یوه خوله نه کېږي ؟ د دې لامل دا دی چې ږیره او برېتونه پرېښودل یا خریل د اسلام یو حکم او امر نه دی ، بلکې په یوه ځانګړي مهال کې د ځانګړي مصلحت لپاره امر پرې شوی دی.

۴) په دې وروستي ټکي کې به څو منل شوو واقعیتونو ته اشاره وکړو. په دې کې هېڅ شک نشته چې ږیره ټولو انبیاوو پرې ایښې او د انساني فطرت یوه برخه ده. خو پر دې پوهېږو چې دا دواړه د دیني احکامو بنسټ نه شي ګرځول کېدای. دا هم له شک وتلې خبره ده چې ږیره د مسلمانانو یو ځانګړی شعار دی ؛ په هر دور کې د مسلمانانو لویې ډلې ږیره پرې ایښې او په همدې شعار پېژندل شوي دي. دا یو څرګند حقیقت دی چې هر مسلمان له خپل خوږ پیغمبر سره د زړه له کومې مینه کوي او د همدې مینې د اظهار لپاره د هماغه مبارک ص په متابعت کې ږیره پرېږدي. په دې کې شک نشته چې الله تعالی به پر دې کار هرومرو هغه بنده ته اجر او ثواب ورکوي. خو دا هم له یاده ویستل نه دي پکار چې ږیره د اسلام یو حکم نه دی ، په ښه نیت یې پرېښودل که ثواب لري ؛ نو بل خوا ته خریل او یا کمول یې هم هېڅ ګناه او معاصي نه ده. د ږیرې له امله پر یو چا د کفر ، بې دینه او منافق ټاپې لګول ، د ږیرې له خریلو لوی ګناهونه او جرایم دي. دغه راز ، هغه چا چې ږیره یې نه وي پرې ایښې ، هغو ته هم بویه چې هغه چاته په سپکه سترګه ونه ګوري چې ږیره یې پرې ایښې وي او نه هم ورته بویه چې په ږیره پورې خندا او رشخند وکړي ؛ ځکه د انسان د بدن په یوې برخې رشخند او

(c) ketabton.com: The Digital Library

تمسخر کول ، (العیاذ بالله) پر الله رشخند او تمسخر کول دي او دا یوه لویه ګناه او تېروتنه ده.

(c) ketabton.com: The Digital Library

موسيقي

الله تعالی د انسان په شخصيت او طبيعت کې تنوع او ګڼوالی ايښی دی. انسان که له يوې خوا يو مهربانه او نرم خويه مخلوق دی ، نو بل خوا يې طبيعت له غوسې او قهر څخه هم بې برخې نه دی. يو لور ته که انسان ته د خندا په څېر غوره ډالۍ ورکول شوې ، نو په ورته وخت کې کله نا کله انسان ژاړي او اوښکې هم تويوي.

الله تعالی انسان په تر ټولو غوره فطرت سره پنځولی دی او کوم دين او مذهب يې چې انسان ته وربښلی دی ، هغه هم د انسان له فطرت سره سم او برابر دين دی. د دې دين هېڅ حکم او امر به له انساني فطرت سره ټکر ونه لري ، او که هر کله د کوم حکم او انساني فطرت ترمنځ ټکر ترسترګو شو ، نو بايد پوه شو چې د دې حکم سرچينه هغه دين نه ده او يا د دې حکم په مقابل کې ولاړ شخص عادي انسان نه دی. بشري فطرت (په لومړنۍ بڼه) او اسلام (په خالص ډول) هم معنا او مترادف تعبيرونه دي.

په همدې اساس ، د نورو ګڼو تقاضاوو او غوښتنو ترڅنګ ساز ، سرود ، نغمې او موسيقي ته تمايل او غوښتنه هم د انساني فطرت يوه لازمي او لويه برخه جوړوي. انسان فطرتا داسې پنځول شوی چې د کلماتو ترمنځ ځانګړی تناسب او وزن ، د بېلا بېلو مرغانو آهنګ لرونکي اوازونه ، د بېلا بېلو آلاتو له همغږۍ او جوړجاړي نه ټوکېدلې موسيقيت او له ښايسته او مترنم غږ څخه برخمن حنجرو څخه راوتلي سرودونه او نغمې يې باطن ته لار کوي او د خوند او کيف يو حالت پکې پيدا کوي.

موسيقي او ساز د انسان د فطرت لپاره يو پردی او نا اشنا شی نه دی ؛ بلکې د موسيقي هر ډول حالت او آهنک په انسان کې هماغه حالت او احساس رامنځته کوي. په دې معنا چې ارامه موسيقي انسان ته د ارامتيا احساس ورکوي ، غمجن ساز انسان د خوشالۍ له حالت څخه د غم او خفګان حالت ته رسوي ، مسته او تېزه موسيقي په انسان کې د چابکتيا او ګړندي خوځښت لامل ګرځي ؛ که چېرته موسيقي د انساني

(c) ketabton.com: The Digital Library

فطرت لپاره یو نا اشنا شی وی ، نو دا دومره تغیرات او بدلونونه او د انسان په احساس او عاطفه کې د بدلون راوستلو دا دومره لوی ځواک په موسیقي کې له کومه شو ؟ ولې پر انسان ګډوډ او بې نظمه اوازونه بد لګېږي او کرکه ترې کوي ، خو له تناسب ، آهنګ او موسیقیت سره مل اواز خوند ورکوي او د اورېدو تلوسه یې ورسره وي ؟

د دې تر ټولو څرګند علت و سبب دا دی چې د نړۍ پر مخ ټول هنرونه د انسان په فطرت کې اخښل شوي دي او اسلام هم هغو ته ځانګړې او په ډېر اغېزمن ډول پاملرنه کړې. الله تعالی په قرآن کریم کې د هنرونو لپاره د ((زینت)) تعبیر په کار وړی. تزیین په عربي کې د ښایسته کولو ، سینګارولو ، پسوللو ، د یو شي له اصلي حالت څخه ویستلو او یو ښکلی او په زړه کېناستونکی حالت او ډول وربښلو او ډېزان کولو په معنا کارېږي. تزیین او زینت د حسن او جمال له کلمو سره فرق لري. حسن او جمال په اصل کې د فطرت څرګندونه او اظهار وي ، خو تزیین د یوه بې ډوله ، نامنظم ، بې خونده او ګډوډ شي ، منظم او مرتب کولو ته ویل کېږي. کله چې عربان وایې چې پلانکی شی مو مزین یا تزیین کړ ، نو په دې معنا ده چې له اولني حالت څخه یې غوره او بهتره کړ.

دلته یوه پوښتنه کېدای شي چې د زینت او هنر ترمنځ څه اړیکه ده ؟ د دې لپاره څه دلیل دی چې الله تعالی د زینت کلمه د هنرونو لپاره استعمال کړې ؟

نن ورځ چې موږ کوم څه د هنر په نوم وپېژنو ، هغه په حقیقت کې د ځینو شته ځیزونو او وړتیاوو له غوره ، منظم او ښایسته کولو څخه منځته راغلي دي. دا نظم او ښایست ځینې وختونه په انسان کې طبیعي وي ، خو ځینې وختونه بیا انسان پخپله هڅه او زیار هغه شته هنر صیقل ، منظم او مزین کړی وي. د بېلګې په ډول ، د هر عادي انسان له حنجرې څخه اوازونه راوځي ، خو د ځینو انسانانو اواز او غږ له نورو څخه توپیر لري ، د هغوی غږ خوږ ، مترنم ، په زړه کېناستونکی او له ځانګړي آهنګ او موسیقیت سره مل وي. د هغه په اورېدو د انسان ذهن او روح ارامتیا او ډاډ ترلاسه

(c) ketabton.com: The Digital Library

کوي. ځينې په طبيعي او فطرتي توګه دا ډول ساحرانه غږ لري ، خو ځينو د يو څه رياضت او زيار وروسته دې حد ته رسولی وي. الله تعالی د بې شمېره اوازونو ترمنځ د همدې ځانګړې ډلې غږ ته د زينت تعبير راوړی. په همدې ډول ، د وينا لپاره هر عادي انسان د تورو او کلماتو يوه مجموعه او ټولګه په کار اچوي ، خو ځينو انسانانو ته خدای داسې استعداد ورکړی وي چې کله په يو خاص حالت کې وي ، نو له خولې څخه هر راوتونکی لفظ او جمله يې له يوه ځانګړي تناسب ، آهنګ او ترنم سره مخ وي. له همدې څخه شعر او شاعري رامنځته کېږي. د وينا په برخه کې ، د ټولو انسانانو ترمنځ د دې ځانګړې ډلې د وړتيا لپاره د زينت اصطلاح کارول شوې. دغه راز ، ځينو انسانانو ته الله تعالی يو بل ځانګړی استعداد او وړتيا ور په برخه کړې وي ، هغه دا چې کله هغوی دوه غږ لرونکي اجسام له يو بل سره ټکوي او وهي ، نو هغه يوازې د غوږونو د پردو څيرونکي اوازونه نه وي ، بلکې له يوه ځانګړي انسجام ، خوند ، لذت او معنا سره مل وي. د انسان له دې استعداد څخه د موسيقۍ هنر پنځېږي. موسيقي له دې پرته بل هېڅ هم نه ده چې انسان د وينا لپاره کوم کلمات او الفاظ کاروي ، هماغه الفاظ او کلمات د ځينو الاتو او وسايلو په مرسته تر اورېدونکي رسوي ؛ خو دا رسونه له الفاظو څخه زياته لطيفه ، له ډېرې عاطفې ډکه ، له ژور احساس سره مل او د انساني اروا ته د لار کولو له يوه پياوړي ځواک څخه برخمنه وي. او دا هماغه څه دي چې الله تعالی يې په خپل عظيم کتاب کې په زينت سره تعبيروي.

الله تعالی په ډېر ټينګار او سخته لهجه د زينتونو (هنرونو) په هکله خپل پيغمبر ته فرمايي چې اې زما پيغمبره ، دې خلکو ته چې له دين څخه يې يوازې د حلال او حرام يوه لوبه جوړه کړې او په الله تعالی پورې دروغ تړي ، ووايه (قُلْ) ؛ هغه زينتونه (ښکلي شوي هنرونه او فنون) چا حرام کړي چې الله تعالی د خپلو بندګانو لپاره راويستلي (مَن حَرَّمَ زِينَةَ اللّهِ الَّتِيَ أَخْرَجَ لِعِبَادِهِ) ؛ او دا يهودان او نصارا چې د ځينو خوراکونو په اړه د حراموالي فتوا ورکوي ، نو دوی ته ووايه چې هغه خو ستاسې د خپلو اعمالو له کبله

(c) ketabton.com: The Digital Library

پر تاسې حرام شوي ؛ که نه ما (الله) خو د زينتونو ترځنګ پاک او سپېڅلي خواړه هم نه دي حرام کړي (وَالْطَّيِّبَاتِ مِنَ الرِّزْقِ).

له دې وروسته الله تعالی ، د مؤمنو بندګانو نفسياتو ته په کتو يو ځل بيا په ټينګار وايي: اې زما پيغمبره ، ښايي له مؤمنانو سره دا شک او انديښنه پيدا شي چې دا زينتونه به الله تعالی د پخوانيو خلکو لپاره حلال کړي وي ، زموږ لپاره به حرام وي ، ځکه موږ خو مسلمانان او مؤمنان يو ؛ نو ته ورته ووايه (قُلْ) چې دا نعتمونه خو په دې دنيا کې دي د همدې مسلمانانو او مؤمنانو لپاره (هِي لِلَّذِينَ آمَنُواْ فِي الْحَيَاةِ الدُّنْيَا) او په آخرت کې هسې هم دا ټول نعمتونه او زينتونه د دوی لپاره ځانګړي او خالص شوي دي (خَالِصَةً يَوْمَ الْقِيَامَةِ) ؛ له دې وروسته ، الله تعالی فرمايي چې موږ خو خپل آيتونه په دې ډول څرګند بيانوو ، نو له دې څرګندو خبرو څخه هم چې يو څوک مفهوم او معنا نه شي اخيستلای ، نو هغه دې خپل علم زيات کړي ، ځکه په دې څرګندو آيتونو او نښانو يوازې د علم خاوندان پوهېږي (كَذَلِكَ نُفَصِّلُ الآيَاتِ لِقَوْمٍ يَعْلَمُونَ).

د دې آيت په تفسير کې ابو الکلام آزاد پخپل مشهور تفسير ((ترجمان القرآن)) کې ليکي:

((د مذاهبو د پيروانو بې لارې دا وه چې هغو ګمان کاوه چې اروايي نېکمرغي هماغه وخت ترلاسه کېدای شي چې نړۍ ته شا واړول شي او د خدای لمانځنې غوښتنه دا ده چې له زينتونو او اسانتياوو څخه ځان ګوښه کړای شي. قرآن وايي چې حقيقت د دې برعکس دی. تاسو فکر کوئ چې د ژوند زينتونه د دې لپاره دي چې پرېښودل شي. حال دا چې دا د همدې لپاره دي چې په کار واچول شي. دنيا او په دنيا کې ټول شته نعمتونه په سمه توګه کارول له الهي رضا سره سر خوري.))

ورپسې زياتوي چې:

(c) ketabton.com: The Digital Library

((دلته له زينت څخه مراد ټول هغه څه دي چې د ژوند له طبعي اړتياوو څخه زيات وي. مثلا ښې جامې ، ښه خواړه ، د روزګار ټول بې زيانه اسانتياوې او خوندونه.))

په دې پسې الله تعالی د اديانو لرونکو خلکو په عامه توګه او د مسلمانانو ترمنځ په خاصه توګه هغې سترې لانجې او پوښتنې ته ځواب وايي چې اخر حرام څه دي؟ نو الله تعالی پخپله ورته فرمايي چې ما يوازې او يوازې دا لاندې شيان پر تاسو حرام کړي ؛ په دې ځای کې بيا په خپل ګران پيغمبر محمد رسول الله صلی الله عليه وسلم غږ کوي چې ورته ووايه چې ستا رب يوازې او يوازې دا شيان حرام کړي (قُلْ إِنَّمَا حَرَّمَ رَبِّيَ):

۱- الْفَوَاحِشَ مَا ظَهَرَ مِنْهَا وَمَا بَطَنَ ؛ ما فحشا ، بې حيايي او د بې شرمۍ ټول افعال ، اعمال ، عقايد او افکار حرام ګرځولي. دا فحشا که په پټه وي ، او که په ښکاره وي ؛ ما حرام ګرځولې.

۲- وَالإِثْمَ: او ګناهونه.

۳- وَالْبَغْيَ بِغَيْرِ الْحَقِّ: او ناحقه تېری.

۴- وَأَن تُشْرِكُواْ بِاللّهِ مَا لَمْ يُنَزِّلْ بِهِ سُلْطَانًا ؛ او ما دا حرام کړي چې يو داسې څوک له ما سره شريک کړای شي چې هېڅ سند ، دليل او حجت ورباندې نه وي نازل شوی. او که په لنډو کې ووايو نو الله تعالی شرک حرام ګرځولی.

۵- وَأَن تَقُولُواْ عَلَى اللّهِ مَا لاَ تَعْلَمُونَ ؛ د آيت په پای کې الله تعالی فرمايي چې ما دا هم حرام کړي چې يو څوک له خپل ځان څخه يو څه کړي او د خپلې خوښې ، طبيعت او هوا له مخې يو څه حرام وګرځوي. ما دا حرام ګرځولي چې يو ملا ، امام ، فقيه او مجتهد را پاڅېږي او زما په اړه هغه څه ووايي چې هغه زما خبره نه وي او پخپله هم علم پرې ونه لري.

(c) ketabton.com: The Digital Library

په پورتنيو ايتونو کې د حلال او حرام ترمنځ داسې پرېکنده کرښه وايستل شوه چې تر قيامت پورې ښکاره او روښانه ده ؛ او هغه مسئله چې د يوه مذهب ټول بنسټ ور باندې ودان وي ، هغه پخپله الله تعالی هواره او حل کړه. له دې وروسته به يو څه هماغه وخت حرام ګرځي ، چې کله يو له دې پورتنيو ذکر شوو مواردو څخه پکې پيدا شي ؛ له هغه پرته نور هر څه مباح دي ، لکه د الله تعالی له دې آيت څخه چې ښکارېږي:

هُوَ الَّذِي خَلَقَ لَكُم مَّا فِي الأَرْضِ جَمِيعاً ؛ ژباړه: هماغه ذات چې هر هغه څه يې ستاسو لپاره خلق کړي چې په ځمکه کې دي.

په دې ځای کې يو بل اړخ هم خوندور او په زړه پورې دی. هغه دا چې الله تعالی يوازې د زينتونو ، هنرونو او فنونو په اړه د حلالوالي فتوا نه ده وړاندې کړې ؛ بلکې په قرآن کريم کې يې ځای – ځای د دې هنرونو بېلګې او مثالونه هم وړاندې کړي ، مثلاً

د کورنيو څارويو (په ځانګړې توګه غواوو) په هکله د الله تعالی ارشاد په دې ډول دی:

وَلَكُمْ فِيهَا جَمَالٌ حِينَ تُرِيحُونَ وَحِينَ تَسْرَحُونَ (النحل: ۶) ؛ ژباړه: او (دا هم) تاسو ته يو ډول ښکلا ده پکې چې سهار يې وباسئ او ماښام يې بېرته راولئ.

په دې آيت کې الله تعالی د کورونو د سينګار او ښايسته کولو هنر ته اشاره کوي چې نن ورځ د ښکلا پوهنې په برخه کې يوه علمي او اکاډميکه موضوع ګرځېدلې.

په همدې ډول ، الله تعالی په يو بل ځای کې د اسمان ښکلا او د جوړښت ، ودانۍ او ساختمانسازۍ هنر ته د انسان پام اړول غواړي:

أَفَلَمْ يَنظُرُوا إِلَى السَّمَاءِ فَوْقَهُمْ كَيْفَ بَنَيْنَاهَا وَزَيَّنَّاهَا وَمَا لَهَا مِن فُرُوجٍ (ق: ۶) ؛ ژباړه: آيا د دوی دپاسه اسمان ته يې نه دي کتلي چې موږ څنګه جوړ کړی ، ښکلی کړی مو دی او هيڅ چاود پکې نشته.

(c) ketabton.com: The Digital Library

دا لاندې درې آيتونه هم در وګورئ:-

وَلَقَدْ زَيَّنَّا السَّمَاء الدُّنْيَا بِمَصَابِيحَ...[الآية] (الملک: ۵)؛ ژباړه:او بې شکه موږ (تاسې ته) نژدې اسمان په چراغونو سينګار کړی.

وَلَقَدْ جَعَلْنَا فِي السَّمَاء بُرُوجًا وَزَيَّنَّاهَا لِلنَّاظِرِينَ (الحجر: ۱۶)؛ ژباړه: او بې شکه په اسمان کې مو برجونه پيدا کړي او هغه مو د نندار چيانو دپاره ښکلی کړی دی.

إِنَّا زَيَّنَّا السَّمَاء الدُّنْيَا بِزِينَةٍ الْكَوَاكِبِ (الصافات: ۶)؛ ژباړه: يقيناً موږ د دنيا اسمان ښکلی کړی د ستورو په ښايست.

په دې لاندې آيت کې الله تعالی خپلو بندګانو ته په امريه صيغه ارشاد کوي چې اې د آدم اولادې ، کله چې زما د عبادت لپاره جوماتونه ته راځئ ، نو ځان سينګار کړئ. او دا حديث چې ((ان الله جميل ، يحب الجمال)) د همدې آيت اساس و بنسټ راته بيانوي:

يَا بَنِي آدَمَ خُذُواْ زِينَتَكُمْ عِندَ كُلِّ مَسْجِدٍ ...[الآية] (الأعراف: ۳۱)؛ ژباړه: اې د ادم اولادې! د هر عبادت په وخت کې مو خپل د ښکلا لباس واخلئ.

الله تعالی د زينت ګڼ موارد يادوي او انسان ته دا بار بار ور يادوي چې اې زما بندګانو ما هېڅکله پر تاسو زينتونه ، ښکلاوې ، د ساعتېرۍ او تفريح څيزونه ، د زړه او اروا د ارمتيا لپاره موسيقي او ساز نه دي حرام کړي ، بلکې دا ټول په خپلو ټاکلو حدودو کې روا او ډېری مهال ستايل شوي څيزونه دي:

وَالْخَيْلَ وَالْبِغَالَ وَالْحَمِيرَ لِتَرْكَبُوهَا وَزِينَةً وَيَخْلُقُ مَا لاَ تَعْلَمُونَ (النحل: ۸)؛ ژباړه: اسونه ، کچر او خره يې هم ددې دپاره پيدا کړل چې هم پرې سپاره شئ او هم ښکلاوي او نور داسې شيان هم پيدا کوي چې تاسو ورباندې نه پوهېږئ.

(c) ketabton.com: The Digital Library

په دې آيت کې الله تعالی خپلو بندګانو ته فرمايي چې که څه هم دا زينتونه ستاسو لپاره حلال او روا ګرځول شوي ، خو ګورئ خپل ټول وخت مو همدې ته ځانګړی نه کړئ ، بلکې دا ټول زينتونه چې ستاسو لپاره حلال کړای شوي ، يوازې او يوازې د دې لپاره دي چې په تاسو کې څوک غوره اعمال ترسره کوي:

إِنَّا جَعَلْنَا مَا عَلَى الأَرْضِ زِينَةً لَّهَا لِنَبْلُوَهُمْ أَيُّهُمْ أَحْسَنُ عَمَلاً (الکهف: ۷) ؛ ژباړه: څه چې پردې ځمکه دي هغه مو د هغې دپاره ښکلا ګرځولي ، تر څو هغوی وازميو چې کوم يو يې په عمل کې ډېر غوره دی.

که له دې را تېر شو او د نبي کريم ص د احاديثو مجموعې ته سر ور ښکاره کړو ، نو هلته وينو چې پيغمبر ع د ښکلا ، هنرونو او زينت په اړه خپل عمومي نظر له دې ځای څخه پيلوي چې:

ان الله جميل يحب الجمال ؛ ژباړه: الله ښکلی دی او له ښکلا سره مينه لري.

د خوږ او ښايسته غږ په هکله خپل نظر په دې ډول څرګندوي: زَيِّنُوا الْقُرْآنَ بِأَصْوَاتِكُمْ ، يعنې قرآن کريم مو په خپلو غږونو سره ښکلی کړئ. په دې معنا چې په ښکلي ، ښايسته او مترنم اوازو يې تلاوت کړئ. د حديثو لوی محقق امام الباني رحمه الله د دې حديث په هکله د صحيح حکمورکړی.

د مصر ستر عالم ، ډاکتر يوسف القرضاوي په خپل کتاب ((په اسلام کې ښکلي هنرونه)) کې يو حديث راوړي چې نبي کريم ص فرمايي: هغه څوک له موږ څخه نه دی چې په ښه غږ سره قرآن کريم نه تلاوت کوي. په همدې کتاب کې د اسلامي نړۍ دا ستر اسلامپوه زياتوي چې:

(c) ketabton.com: The Digital Library

((نبي کريم به شعر او شاعرۍ ته غوږ ایښووده او ستاینه به یې کوله. د بېلګې په ډول نبي کريم ص به د کعب ابن زوهير اشعارو ته غوږ نیوه... دغه راز ، نبي کريم ص به شعر او شاعري د دين د تبليغ لپاره هم کاروله.))

له هغو روایتونو څخه د اسلامي تاريخ هر ادنا لوستونکی خبر دی چې نبي کريم ص به د دعوت او غزاګانو پر مهال ، حسان بن ثابت شعر ویلو ته هڅاوه.

د شعر په اړه نبي کريم ص فرمايي: ان من الشعر حكمة ؛ ژباړه: بې شکه چې ځينې اشعار له حکمت څخه ډک وي.

له پورتني ټول بحث څخه يوه خبره د لمر په څېر روښانه کېږي چې اسلام هېڅکله د ښکلو هنرونو او پاکو فنونو لکه موسيقي ، انځورګري ، رسامي ، نقاشي ، مجسمه سازي ، شاعري او د fine arts نورو څانګو سره مخالفت نه دی ښودلای. او د الله تعالی د همدې پورتنيو آيتونو په استناد په پوره ډاډ ويلای شو چې د هنر هره څانګه مباح ، حلاله او په ځينو حالاتو کې لا ستايل شوې او غوره ده ؛ او يوازې هغه وخت به حرام ګڼل کېږي چې کله له هغو پنځو شيانو څخه يو پکې داخل شي.

په دې ځای کې ، خپل بحث يوازې د موسيقۍ هنر ته ځانګړی کوو او د اسلامي متونو (قرآن او صحيح احاديثو) په رڼا کې دا څېړو چې اسلام د موسيقۍ په اړه څه نظر لري. هغه علما چې موسيقي يې حرامه ګڼلې ، د هغوی استدلال څه دی؟ دغه راز ، ولې ځينو علماوو د موسيقۍ په حق کې خپله فتوا ورکړې؟ د هغوی استدلال څه دی؟ د بحث د لنډ او واضح کولو په موخه ليکوال ښه وګڼله چې د موسيقۍ د حرمت په اړه د علماوو هر دليل د نکاتو په شکل را ټول شي او همالته يو ځای ورسره د نورو علماوو نظر او د علماوو پر نظرونو خپل تنقيد هم څرګند کړي:

۱) هغه علما چې موسيقي حرامه ګڼي ، له قرآن کريم څخه د هغوی تر ټولو لوی دليل په لاندې آيت کې د (لهوا الحديث)) عبارت دی. وَمِنَ النَّاسِ مَن يَشْتَرِي لَهْوَ الْحَدِيثِ

(c) ketabton.com: The Digital Library

لِيُضِلَّ عَن سَبِيلِ اللَّهِ بِغَيْرِ عِلْمٍ وَيَتَّخِذَهَا هُزُوًا أُولَئِكَ لَهُمْ عَذَابٌ مُّهِينٌ (لقمان: ۶)؛ ژباړه: او له خلکو نه ځينې (کسان) هغه دي چې چټي خبرې پيري ، تر څو په ناپوهۍ سره (خلك) د الله له لارې واړوي او هغه ټوکې وګڼي ، د داسې خلکو دپاره سپکوونکی عذاب دی.

په دې آيت کې د لهو الحديث په اړه د ابن مسعود رض او ابن عباس رض نظر دا دی چې دلته له لهو الحديث څخه مراد غنا او موسيقي ده. که څه هم ، د دې عبارت په هکله د مفسرينو ترمنځ اختلاف دی ، خو بيا هم هغه علما چې موسيقي حرامه ګڼي ، هغوی پر همدې ټينګار کوي چې د قرآن دوه لويو مفسرينو په همدې ټينګار کړی چې دلته ترې مراد موسيقي او غناء ده. د دې عبارت په اړه نور تفسيرونه په لاندې ډول دي ؛ دلته بايد يوه خبره په پام کې وي چې د مفسرينو لويه ډله په همدې يوه خوله ده چې له دې څخه مراد غنا او موسيقي ده.

۱- ضحاک: لهو الحديث نه مراد شرک دی.

۲- له لهو الحديث څخه مراد هر هغه څه دي چې يو انسان د الله تعالی له اطاعت څخه وباسي.

۳- د دې آيت په تفسير کې د هند ستر عالم اشرف علي تهانوي رحمه الله تعالی په خپل تفسير ((بيان القرآن)) کې د دې آيت شان نزون په دې ډول بيانوي:

((د دې آيتونو شان نزول دا دی چې نظر بن الحارث يو شتمن کافر وو ، هغه به د تجارت لپاره فارس ته سفر کاوه ، نو هلته به يې د عجمي پاهانو کيسې او تاريخونه وپېرل او قريشو ته به يې ويل چې محمد ص تاسو ته د عاد او ثمود کيسې کوي زه درته د رستم او اسفنديار او د فارس د پاچاهانو کيسې کوم ؛ خلکو به دا کيسې په مينه اورېدې او له قرآن کريم څخه به يې مخ اړاوه. دغه راز هغه يوه سندرغاړې وينځه پېرلې وه ، نو کله به يې چې کوم څوک د اسلام لور ته مايله وليدل نو هغه به يې خپلې

(c) ketabton.com: The Digital Library

وینځې ته ور وست او هغې ته به یې وویل چې دې ته خواړه ورکړه او سندرې ورته واوروه او هغه کس ته به یې ویل چې دا تر هغه څه غوره دي چې محمد ص مو ور بولي چې لمونځ وکړئ او روژه ونیسئ او خپل ځان قربان کړئ ؛ نو شان نزول که څه هم خاص دی ، خو د الفاظو د عمومیت له کبله یې حکم عام دی.))

خو باید په پام کې مو وي چې پورتنی آیت هېڅکله د موسیقۍ د حرمت لپاره صحیح دلیل و حجت نه دی ، ځکه دلته وروستنیو علماوو څو ټکي له پامه غورځولي:

په دې ځای کې چې ابن عباس او نورو صحابوو د لهو الحدیث معنا په موسیقۍ او غناء کړې ، نو هغوی د قرآن کریم په اصل مدعا او هدف ډېر ښه ځان پوه کړی. لهو الحدیث په هر عصر کې بېل بېل کېدلای شي ، ځکه لهو الحدیث بې هوده ، بې ګټې ، بې معنا او د وخت ضایع کوونکو کارونو او خبرو ته ویل کېږي ؛ هغه وخت عربو د خپل دود له مخې د موسیقۍ او غنا محفلونه او مجلسونه جوړول ، چې هلته به تر سهاره په ناروا ، حرامو او پلیتو کارونو کې اخته وو. نو ابن عباس رض د خپلې ټولنې له جاج اخیستو وروسته دا موقف غوره کړ چې له دې څخه د الله تعالی مراد بل څه نه ، بلکې د موسیقۍ او ساز و سرود همدا محفلونه دي. خو دلته باید له یاده ونه باسو چې د یوه روایت له مخې ابن عباس رض پخپله هم د موسیقۍ په حق کې خپل نظر ورکړی. په دې اساس ، که نن ورځ د کرکټ لوبه ، د فېسبوک بې وخته او له اندازې زیات کارول ، او دغه راز هر بل مباح کار چې د دې لامل وګرځي چې یو مسلمان د الله تعالی له اطاعت او عبادت څخه را وګرځوي ، نو هغه ټول د لهو الحدیث په کټګورۍ کې راځي.

یوسف قرضاوي لیکي چې:

((د دوی په اند ، موسیقي بې معنا او پوچې خبرې دي ، له همدې کبله یو څوک باید ځان ترې وساتي. خو د دې لپاره چې د دوی دا ادعا باطله ثابته کړم ، لومړی باید د لهو الحدیث معنا واضحه کړم. لهو الحدیث په دې آیت کې بې ځایه وینا او پوچو خبرو ته

(c) ketabton.com: The Digital Library

اشاره کوي. که چېرته موږ آیت تر پایه را ولولو ، ډېر ژر به پوه شو چې له لهو الحدیث څخه همدا مراد ده.)) ورپسې قرضاوي حفظه الله د قرآن کریم همدا آیت راوړی. بیا زیاتوي:

((که بیا هم چېرته داسې ومنو چې په آیت کې له لهو الحدیث څخه مراد موسیقي ده ، نو بیا هم هېڅ نښه نه لیدل کېږي چې د موسیقۍ په مستقیم ممانعت دلالت وکړي.))

علامه قرضاوي د بحث په دوام کې د ابن حزم حواله ورکوي:

((ابن حزم په دې اند وو چې د لهو الحدیث په اړه د دوی دا ادعا په درې دلایلو بې بنسټه او بې بنیاده ده:

یو ، هېڅ داسې ثبوت نشته چې پیغمبر ع د سندرو له ویلو یا اورېدلو منع کړې وي. دوه ، د دوی قضاوت د نورو صحابوو او وروستنیو مفسرینو په خلاف تللی دی. درې ، د آیت سیاق او سباق چې دوی د خپل دلیل بنسټ ایښی ، د دوی له فتوا او نظر سره مستقیم تضاد لري ، ځکه دا آیت هغه خلک یادوي چې د ټولو په اجماع سره کافر وي ، ځکه هغه د الله تعالی پر لاره پسخند او ملنډې وهي. په همدې ډول ابن حزم دوام ورکوي چې که چېرې یو انسان په دې نیت قرآن کریم وپېري چې خلک د الله تعالی له لارې څخه پرې واړوي او د قرآن کریم پر آیتونو ملنډې او رشخند ووهي ، نو هغه یو کافر ګڼل کېږي. او په دې بنیاد ، د الله تعالی په وړاندې د هغو مجرمینو انحرافات لوی جرایم دي ، الله تعالی هېڅکله هغه څوک نه دي غندلي چې لهو الحدیث د تفریح او له هنرونو څخه د خوند اخیستو په بدل کې پېري. نو په دې اساس ، دا خبره چې الله تعالی موسیقي حرامه کړې ، بې بنیاده ده. دغه راز ، هر هغه څوک چې قصدا ، د قرآن کریم یا احادیثو د تلاوت او لوست او یا د دې لپاره چې له یو چا سره خبرې اترې وکړي او یا موسیقي واوري یا وپنځوي تر څو خلکو ور باندې بې لارې کړي ، بې له شکه چې یو ګناهګار او نافرمانه انسان دی. د دې برعکس ، یو څوک چې

(c) ketabton.com: The Digital Library

هېڅ شي ته هم اجازه نه ورکوي چې له مذهبي وجیبو څخه یې غافله کړي ، نېک او صالح انسان شمېرل کېږي.))

ډاکټر قرضاوي د علماوو د همدې نظر د ناسموالي د اثبات لپاره د امام غزالي احیاء العلوم ته هم سر ور پورې کوي:

((امام غزالي وایي: که چېرې الله تعالی د یوه غیرقصدي قسم لپاره یو انسان مکلف نه بولي او حساب نه ورسره کوي ، نو په همدې ډول به هغه ذات ، یو انسان د موسیقۍ او سندرو اورېدو لپاره هم محاسبه نه کړي ؛ په دې چې دواړه کارونه بې ګټې دي.))

۲) د موسیقۍ د حرمت په اړه له علماوو سره دوهم لوی او تر ټولو ستره سرچینه د پیغمبر ص احادیث دي. که څه هم د موسیقۍ په هکله تقریباً ټول راغلي احادیث او روایتونه د سند او متن له مخې تر پراخ تنقید لاندې دي او که بیا یو نیم حدیث په دې هکله صحیح او کره هم وي ، نو له هغه څخه هم په هېڅ ډول د موسیقي حرمت نه ثابتېږي ؛ حال دا چې ډېرې داسې صحیح او پر سند ولاړ حدیثونه شته چې پخپله د موسیقۍ پر حلالوالي دلالت کوي. کوم حدیثونه چې د موسیقۍ د حرمت په اړه وړاندې کېږي ، د هغو په هکله ډاکټر قرضاوي حفظه الله د ابن حزم نظر په دې ډول راوړي:

((ابن حزم وایي چې دوی د خپلې ادعا د اثبات لپاره هېڅ صحیح حدیث نه لري. نوموړی زیاتوي چې ټول هغه احادیث چې د موسیقۍ د حرمت په هکله روایت کېږي له ځانه جوړ شوي (یعنې موضوع) احادیث دي. په دې معنا چې د هغو متن د پیغمبر ص د ویناوو لپاره د منل شوو نورمونو په خلاف تللی او یا روایت کوونکو پکې دروغ ور زیات کړي. ابن حزم په الله قسم خوري چې که چېرته له هغو څخه یو حدیث هم د باوري حافظه لرونکو راویانو مسلسل سند لرلای ، او له هر ډول زیاتونو او تحریفاتو څخه پاک وی او په ټوله معنا د پیغمبر ص قول او وینا وی ، نو زه به د هغو د صحت او ثقه توب په بیانولو کې هېڅکله نه وای ټکنی شوی.))

(c) ketabton.com: The Digital Library

خو پر دې سربېره هم ، په دې ځای کې هغه حدیثونه چې په دې برخه کې پرې ډېر زیات ټینګار کېږي ، را اخلو او یوه عمومي کتنه ورته کوو:

الف) لومړنی حدیث چې تر ډېره صحیح او مؤثق ګڼل کېږي ، هغه حدیث دی چې پیغمبر ع فرمايي چې یو وخت به داسې راشي زما امت به شرمځایونه ، وریښم ، شراب او معازف حلال کړي. ((لَيَكُونَنَّ مِنْ أُمَّتِي أَقْوَامٌ يَسْتَحِلُّونَ الْحِرَ وَالْحَرِيرَ وَالْخَمْرَ وَالْمَعَازِفَ...الاخ))
پر دې حدیث شوی تنقید لاندې خپرل شوی:

ابن حزم رحمه الله د دې حدیث په هکله وايي چې:

((دا حدیث منقطع دی او منقطع حدیث هېڅکله حجت او دلیل نه شي کېدای.)) ورپسې زیاتوي چې: ((په دې اړه هېڅ صحیح حدیث وجود نه لري ، او ټول احادیث موضوع دي.)) نوموړی عالم په دې حدیث چې ((دعهن فان لکل قوم عیدا وهذا عیدنا)) استدلال کوي او وايي چې د موسیقۍ او سندرو اورېدل روا او جایز ده. بیا زیاتوي چې ((لم یأت حدیث فیه النهي عن سماعه صحیحا ؛ ژباړه: هېڅ داسې صحیح حدیث نشته دی چې په هغه کې د موسیقۍ د اورېدو ممانعت راغلی وي.))

پر دې حدیث د دې کتاب د لیکوال تنقید دا دی چې له دې څخه په هېڅ دلیل د موسیقۍ حرمت نه شي ثابتېدلای ؛ ځکه چې دلته یاد شوي چې یو وخت به دا امت شرمځایونه حلال وګڼي او وریښم به حلال وګڼي ؛ نو په دې ځای کې یوه پوښتنه را پیدا کېږي چې آیا هغه مهال اسلام هر ډول شرمځایونه حرام ګڼل چې وروسته به یې حلال ګڼي ؟ د شرمځایونو د حلالوالي او حراموالي په هکله اسلام خپل احکام لري ، نه ټول شرمځایونه حرام دي او نه ټول شرمځایونه حلال دي. له همدې کبله دلته باید هر شی تشریح او تفسیر شي او خپل چوکاټ او حدود ورته وټاکل شي. دغه راز ، وریښم هم در واخلئ. آیا وریښم مطلق حرام دي او که په ځینو حالتونو کې د وریښمو کارول

(c) ketabton.com: The Digital Library

حلال هم دي ؟ په همدې ترڅ کې علما مجبور دي چې د موسيقۍ په هکله هم عمومي قضاوت ونه کړي ، او د موسيقۍ په هر حالت او ډول خبرې وکړي او بيا يې حلال ، حلال وګڼي او حرامو ته يې حرام ووايي.

ب) په دې تړاو بل حديث چې روايت کېږي دا دی: الغناء ينبت النفاق في القلب كما ينبت المَاءُ الْبَقْلَ ؛ ژباړه: موسيقي په زړه کې نفاق زرغونوي لکه اوبه چې سبزي و ترکاري را زرغونوي. خو د دې حديث په هکله امام الالباني وايي چې دا يو ضعيف حديث دی.
د دې حديث په اړه ابن حجر د بخاري په شرحه ((فتح الباري)) کې اوږد شاليد او علت بيان کړی. نوموړی د يوه حديث چې وروسته را روان دی په تشريح کې ليکي چې کله د فارس او روم واکمنۍ فتح شوې نو صحابه کرامو د فارس او روم د موسيقۍ او سندرو محفلونه وليدل ؛ په هغو محفلونو کې به دوی شرابونه څښل او محفل به د ښايسته نجونو په انځورونو سينګار وو او په سندرو کې به يې د حرامو شيانو ستاينه کوله او داسې اشعار به يې پکې ويل چې طبيعتونه به يې بدلول ، د ګناهونو په لور به يې بلنه کوله ، له همدې کبله ابن مسعود به ويل چې: الغناء ينبت النفاق في القلب ، كما ينبت الماء البقل. او ابن حجر رحمه الله هم دا حديث مرفوع بللی.
ابن حجر له دې وروسته زياتوي چې د عربو غناء او موسيقي له دې ناوړتياوو او پليتيو پاکه وه ، له همدې امله پيغمبر ع دا ډول موسيقي ناروا نه ده ګڼلې.
ج) په دې هکله دريم حديث چې د حديثونو په معتبرو کتابونو کې ډېر روايت شوی دا دی چې ګړنجونی د شيطان مزمار (د موسيقۍ آله ، نی ته ورته) ده ؛ ((الجرس مزمار الشيطان)).
پر دې حديث څو تنقيدي ټکي د پام وړ دي:
لومړی ، دا حديث د مطلقې موسيقۍ د حرمت لپاره اصلا حجت او دليل نه شي کېدای ، ځکه دلته يوازې د موسيقۍ يوه آله چې د يوه خاص علت له کبله د شيطان مزمار بلل شوی ، حرامه ګڼل شوې ده.

(c) ketabton.com: The Digital Library

دوهم ، که چېرته د مزمار له کلمې څخه دا استنباط کېږي چې هر ډول ساز او سرنی د شیطان کار دی ، نو دا باید له یاده ونه باسو چې د مزمار همدا کلمه نبي کریم ص په نورو ځایونو کې هم کارولې ؛ لکه:

((يَا أَبَا مُوسَى لَقَدْ أُوتِيتَ مِزْمَارًا مِنْ مَزَامِيرِ آلِ دَاوُدَ)) ؛ په دې حدیث کې نبي کریم ص د ابو موسی اشعري له خولې د قرآن کریم د تلاوت له اورېدو وروسته ورته وویل: اې ابو موسی ، بې شکه تاته د داود ع د کورنۍ له مزمارونو څخه یو مزمار درکول شوی دی.))

دغه راز ، په یوه بل حدیث کې چې کله حضرت ابو بکر صدیق رض او نبي کریم ص د عائشې کور ته راغلل ، او په کور کې دوو نجونو موسیقي غږوله ، نو حضرت ابو بکر صدیق ورته غوسه شو او ویې ویل: ((أَمَزَامِيرُ الشَّيْطَانِ فِي بَيْتِ رَسُولِ اللَّهِ صَلَّى اللهُ عَلَيْهِ وَسَلَّمَ)) ؛ژباړه: آیا د رسول الله ص په کور کې د شیطان مزامیر ؟ نو نبي کریم ص ورته وویل: ((يَا أَبَا بَكْرٍ ، إِنَّ لِكُلِّ قَوْمٍ عِيدًا وَهَذَا عِيدُنَا)) ؛ ژباړه: اې ابو بکره ، د هر قوم لپاره اختر وي او دا زموږ اختر دی.

نو که چېرته موسیقي په عمومي ډول د شیطان مزامیر وای ، او یا موسیقي په مطلق ډول حرامه وی ، نو ولې د الله رسول په خپل کور کې شیطاني آلاتو ته اجازه ورکوي ؟

درېیم ، لکه څنګه چې پورته وویل شوو چې جرس د یوه خاص علت له کبله د شیطان مزمار ګڼل شوی ، ځکه که هر جرس مزمار وای ، نو پیغمبر ع به هېڅکله د وحي نزول له ((صلصلة الجرس)) سره نه وو تشبیه کړي. که چېرته دا کلمه هر ډول جرس ته وکاروو ، نو په حقیقت کې به مو د پیغمبر ع پر سپېڅلې او معصومه لمنه تور داغ لګولی وي چې یو ځای جرس له وحي سره تشبیه کوي او بل ځای بیا جرس د شیطان مزمار بولي.

(c) ketabton.com: The Digital Library

د) د موسیقۍ د حرمت په اړه دریم حدیث هغه دی چې یوه ورځ حضرت ابن عمر رض په خپل اوښ سپور وو او له کومې خوا نه د موسیقۍ غږ راغی. ابن عمر رض په خپلو غوږونو کې ګوتې کېښودې ، او له لږ ځنډ وروسته یې له خپل غلام څخه وپوښتل چې آیا اوس غږ راځي. هغه ورته سر وښوراوه. لږ ځنډ وروسته یې بیا ورته وویل چې آیا اوس هم راځي ؟ هغه ورته وویل چې نه. نو بیا یې خپلې ګوتې له خپلو غوږونو څخه وایستې او ویې ویل چې یوه ورځ نبي کریم ص هم همداسې کړي وو.

پر دې حدیث هم ګڼې نیوکې کېدای شي:

لومړی ، علامه قرضاوي په دې اړه لیکي چې که چېرته موسیقي په مطلق ډول حرامه وي ، نو د ابن عمر رض په څېر ستر صحابي ولې یوازې خپل ځان له ګناه څخه ځان وژغوره او خپل غلام یې پرېښود چې په ګناه کې اخته اوسي ؟

دوهمه ، که موسیقي په مطلق ډول حرامه وای لکه څنګه یې چې نن ورځ علماء وایي ، نو بیا ولې پیغمبر ع پخپله په غوږونو کې ګوتې کېښودې او د موسیقۍ د مطلق حرمت په اړه ولې غلی پاتې شو؟

دریمه ، دا ټولو ته څرګنده ده چې ابن عمر رض هغه صحابي وو چې په ډېر کلک او جدي ډول یې د پیغمبر ص سنتونه پر ځای کول. تر دې چې کوم ځای به پیغمبر ع د ونې له ښاخ څخه د ځان ساتلو په موخه ټیټ شوی وو ، نو ابن عمر رض به له اړتیا پرته هم ځان ټیټ کړ. دا د ابن عمر رض له پیغمبر ص سره ځانګړې مینه او محبت وو چې د هغه مبارک ص د هر حالت او سنت پیروي یې کوله. خو د هغه دا اعمال په دین کې حجت نه شي ګرځېدای.

څلورمه ، په دې ځای کې دا هم بعیده نه ده چې په ځینو طبیعتونو ډېرې شیان ښه نه لګي او دا د پیغمبر ص او ابن عمر رض خپل طبیعت وو چې د موسیقۍ غږ ور باندې ښه نه لګېده ؛ له همدې یې په غوږونو کې ګوتې کېښودې. د دې یو لوی لامل

(c) ketabton.com: The Digital Library

دا دی چې له پيغمبر ص او پخپله ابن عمر رض څخه د موسيقۍ د روا والي او جواز په اړه ګڼ صحيح او معتبر روايات نقل شوي. ډاکټر قرضاوي حفظه الله په خپل کتاب ((په اسلام کې ښکلي هنرونه)) کې د ابن عمر په اړه همداسې يو روايت راوړی:

((ابن حزم له ابن سيرين څخه روايت کوي چې يو ځل مدينې ته يو سړی د وينځو د پلورلو لپاره راغی. هغه ابن جعفر ته راغی او هغه وينځې يې نوموړي ته وړاندې کړې او يوې وينځې ته يې امر وکړ چې سندره ورته ووايي. کله چې وينځې سندره ويله ، نو ابن عمر هم غوږ ورته نيولی وو. کله چې د نرخ له ټاکلو وروسته ، ابن جعفر هغه وپېرله. نو هغه سړی ابن عمر ته راغی او ورته ويې ويل: اې عبدالرحمانه ، دا يوه ناسمه معامله ده ، هغه بايد ماته اوه سوه درهمه زيات راکړي وای. ابن عمر رض ، عبدالله ابن جعفر را وغوښت او ورته ويې ويل: دا سړی فکر کوي چې دا معامله په انصاف نه ده شوې ځکه د وينځې په بدل کې دې اوه سوه درهمه کم ورکړي. ته بايد يا هغه ته اضافي درهم ورکړې او يا بېرته وينځه ور وسپارې. هغه ورته وويل: زه به يې اضافي درهم ورکړم.

د دې روايت په تشريح کې ، ابن حزم وايي چې له دې نه په ډاګه کېږي چې ابن عمر رض د هغې وينځې سندرو ته غوږ نيولی وو او هېڅ نيوکه يې ور باندې ونه کړه. تر دې چې د هغې نجلۍ په پلور کې يې مرسته وکړه. دا حديث غيرمنقطع سند لري او يقيناً چې له ځانه جوړ شوی ، يعنې موضوع نه دی.))

هغه احاديث چې په هغو کې نبي کريم ص موسيقي روا ګڼلې:
١- أعلنوا النكاح واضربوا عليهِ بالغربال.
٢- يا أبا بكر ، إن لكل قوم عيداً وهذا عيدنا.
٣- قال النبي - صَلَّى اللهُ عَلَيْهِ وَسَلَّمَ -: ليس منا من لم يتغن بالقرآن.
۴- دعهن فان لكل قوم عيدا وهذا عيدنا.
د موسيقۍ په اړه د لا زيات بحث ، رواياتو او حديثونو لپاره به ښه وي چې د علامه قرضاوي ((په اسلام کې ښکلي هنرونه)) وکتل شي ؛ ځکه په دې ځای کې مو موخه

(c) ketabton.com: The Digital Library

يوازې هغه احاديث وو چې د موسيقۍ د حرمت په اړه تر ټولو زيات د علماوو په خولو کې دي.
له دې وروسته به د صحابوو ، تابعينو او علماوو له ډلې هغه اشخاص ياد کړو چې موسيقي يې روا او مباح ګڼله.
عمر رض موسيقي روا ګڼله ، او دی ابن عبدالبر ياد کړی ؛
عثمان رضي موسيقي روا ګڼله ، او دی الماوردي ياد کړی ؛
عبدالرحمن بن عوف موسيقي روا ګڼله ، او دی ابن أبي شيبه ياد کړی ؛
سعد بن أبي وقاص او ابن عمر موسيقي روا ګڼله ، او دوی ابن قتيبة ياد کړي ؛
أبو مسعود البدري ، أسامة بن زيد ، بلال او خوات بن جبير موسيقي روا ګڼله ، او دوی البيهي ياد کړي ؛
عبدالله بن الأرقم موسيقي مباح ګڼله ، او دی ابو عمر ياد کړی ؛
جعفر بن أبي طالب موسيقي روا ګڼله ، او دی السهرودي په خپل اثر ((عوارفه)) کې ياد کړی ؛
البراء بن مالک موسيقي روا ګڼله ، او دی ابو نعيم ياد کړی ؛
ابن الزبير موسيقي روا ګڼله ، او دی د ((القوت)) صاحب ياد کړی ؛
أبو الفرج په خپل کتاب ((تاريخة)) کې دا اشخاص ياد کړي چې موسيقي او سندرې يې روا ګڼلې: ابن جعفر ، معاويه ، عمر بن العاص ، النعمان بن بشير ، حسان بن ثابت ، خارجة بن زيد او عبدالرحمن بن حسان ؛
قرظة بن کعب موسيقي روا ګڼله ، او دی الهروي ياد کړی ؛
رباح بن المغترف او په تابعينو کې لوی شمېر اشخاصو موسيقي روا ګنله ، او دوی ابن طاهر ، ابن قتيبة او أبو الفرج ياد کړي.
امام طبري رحمه الله فرمايي: دا ډول موسيقي (هغه چې د نبي کريم ص په کور کې غږېدله او هغه منع نه ده ترې کړې او هغه موسيقي چې سلفو صالحينو روا ګنلې او اورېدله يې) د بشپړې اجماع له مخې په مطلق ډول مباح ده.
او له تابعينو وروسته تر نن ورځې پورې دا د اسلامي نړۍ هغه ستر علماء ، فقهاء او مفسرين دي چې موسيقي يې روا ګڼلې-: امام غزالي ، ابن حزم ، امام طبري ، امام

(c) ketabton.com: The Digital Library

بيهقي ، ډاکټر يوسف قرضاوي ، اشرف علي تهانوي ، مولينا جلال الدين بلخي ، ابو الکلام آزاد او داسې نور...

د بحث په پای کې يوې خبرې ته اشاره خورا اړينه ده چې هر ډول سندرې او محفلونه هېڅکله په اسلام کې روا او حلال نه دي ، بلکې خپل حدود او شرطونه لري چې په دې اړه يو ځل بيا هم د اسلامي نړۍ پر ستر مفکر و عالم ډاکټر قرضاوي تکيه کوو ، او په دې اړه د هغه ياد کړي حدود او شروط (د ليکوال له زياتونو ، نظرونو او څرګندونو سره) په اختصار او لنډيز سره بيانوو:

١) هره هغه سندره ناروا او غيرمشروع ده چې په هغه کې په شرک ، کفر ، ارتدار ، بې ديني او بې لارۍ پورې تړلي عقايد ، افکار ، خبرې او څرګندونې شوې وي. هغه سندره چې په هغو کې د دين يو حکم ، شعار يا امر ته سپکاوی شوی وي ، يا ور باندې ملنډې او رشخند وهل شوی وي او يا داسې موضوعات ولري چې له اخلاقي اړخه د خلکو د بې لارې کولو وېر ورسره مل وي ، د هغو اورېدل ناروا او نامناسب کار دی. په همدې تناظر کې د هغو سندرو اورېدل هم ناوړه عمل دی چې ملي ، ژبني ، نسلي او ذاتي تعصب او تبعيض ته پکې بلنه شوې وي ، او يا د يوه ناروا او شريعت سره خلاف کار لپاره د خلکو د جذبو او ولولو پاروونکې خبرې پکې راغلې وي ؛ ځکه دا ټول کارونه د قرآن او سنت د صحيح او کره دلايلو پر بنسټ ناروا او نامشروع اعمال و اقوال دي.

٢) د هغو سندرو اورېدل حرام دي چې د يوې ښځې د عورت او شرمځايونو ستاينه پکې شوې وي. او يا د ښځو د بربنډوالي په اړه انګېرنې او تصورات پکې راغلي وي. په همدې ډول ، هغه سندرې هم له اسلام سره په ټکر کې دي چې په هغو کې شهوت پاروونکي کلمات استعمال شوي وي.

٣) د داسې ښځې له خولې سندرې اورېدل ممنوع دي چې د بدن هغه ځايونه چې اسلام يې د پټولو امر کړی ، لوڅ وي او يا سندره په داسې حرکاتو او خوځښتونو سره زمزمه کړي چې شهوت پاروونکي وي. له يوې ښځينه سندرغاړې څخه يوازې هغه مهال

(c) ketabton.com: The Digital Library

د سندرې اورېدل روا ده چې بدن یې په اسلامي حجاب پټ او د زمزمې پر مهال داسې حرکات ونه لري چې د ناستو ځوانانو شهوت را وپاروي او جنسي بې لارې ته لاره هواره کړي.

۴) د موسیقۍ هر هغه مجلس او ناسته چې مسلمانان د الله تعالی له اطاعت او عبادت څخه وباسي ، هغه د لهو الحدیث تر عمومي عنوان لاندې راځي ؛ دا ډول غونډې او مجلسونو ته ورتګ ناروا او خپل وخت ور باندې ضایع کول له یوه مسلمان سره ورته نه برېښي. موسیقي د خوند او تفریح لپاره وي او په ټوله کې یو داسې فعالیت دی چې باید په اضافي وخت کې وشي ؛ د دیني او مذهبي فرایضو د ترسره کولو په وخت کې موسیقي اورېدل ، له اړتیا زیات سندور ته غوږ نیول او خپل ډېر وخت د موسیقۍ په اورېدو تېرول ، ډېر ناستایل شوي او د غندلو وړ کړني دي.

۵) دغه راز ، د سندرو د ویلو پر مهال سندرغاړې /سندرغاړی باید شراب یا نور نشه یي توکي ونه کاروي ، ځکه دا دواړه په اسلام کې ناروا او شیطاني چټل کارونه بلل شوي او له دې څخه ځان ساتل پکار دي ؛ ځکه په دې ځای کې د دې وېره شته چې اورېدونکی هم د سندرغاړي د اغېز له امله په شرابو یا نشو روږدی شي. ورته مسئله د هغو کلپونو په اړه هم ده چې د قمار او جوارۍ لپاره جوړ شوي ، داسې کلپونو ته ورتګ پخپله مذموم او د اسلام خلاف کړنه ده ، بیا د سندرو اورېدو او د ډمانو موسیقۍ ته کېناستل خو په لومړي سر کې ناروا او غیرمشروع دی.

(c) ketabton.com: The Digital Library

د ښځو په اړه

۱) آیا ښځې له عقلي او دیني پلوه ناقصه دي؟

په اسلامي نړۍ کې د ښځو په اړه یو ناسم او بې بنسټه تصور او انګېرنه چې له ځینو حدیثونو څخه پر غلط او ناسم برداشت او اخذ بنا دی ، دود ده. هغه دا چې په یوه حدیث کې نبي کریم ص ښځو ته په وینا کې ارشاد کوي چې ستاسو په عقل او دین کې نقص دی ؛ او کله چې یوه ښځه ترې پوښتنه کوي چې موږ ولې ناقصې یو ؟ نو نبي کریم ص په ځواب کې ورته وایي چې ستاسو د عقلونو نقص دا دی چې ستاسو د دوو شاهدي د یوه سړي له شاهدي سره برابره ده ؛ او په دین کې ستاسو نقص دا دی چې پر تاسو حیض راځي او هغه مهال تاسو نه لمونځ کولای شئ او نه روژې نیولای شئ.

د دې حدیث پر بنسټ ، علماء په دې فکر و نظر دي چې ښځې ناقصه العقله دي او له ذهني او فکري پلوه کمزورې دي. کله چې علماء دا نظر وړاندې کړي ، نو د دې یوه حتمي پایله دا راوځي چې یو ناقص العقله موجود ته باید په سیاسي ، ټولنیزو او نورو چارو کې برخه ور نه کول شي ، ځکه دوی د خپل عقلي نقص له کبله سم قضاوت او اعتدال نه شي کولای ؛ بل ټکی دا ترې راوځي چې ښځې د خپل عقلي نقص له کبله باید د سړو محکومې او په دوهمه درجه کې ژوند وکړي. له دې نظر څخه د پایلو لړۍ به تر هغو دوام لري ، تر څو چې د دې حدیث اړوند خپل پوهاوي او برداشت ته بیا کتنه ونه کړو او د متنپوهنې او علم الحدیث په مټ د حدیث اصل مدعا او مطلب ته ځان ونه رسوو.

په دې ځای کې بیا هم خپل بحث په څو ټکو کې را غونډوو:

(c) ketabton.com: The Digital Library

۱) په دې اړه هر څومره حدیثونه چې راغلي هغه ضعیف ، د سند له پلوه تر ډېره منقطع ، راویان یې د کمزورو حافظو او ضبط خاوندان او له خپلمنځي متني تعارض سره مخ دي.

۲) د دې حدیث په تشریح و تفسیر او له الفاظو څخه په معنا اخیستنه کې علماوو دا ټکی له پامه غورځولی چې پیغمبر ص څه ډول ټولنې ، کلتوري او فرهنګي چاپېریال او اغېزمن دود و دستور ته په کتو دا خبره کړې. د عربو ټولنه یو نرواکه ټولنه وه او ښځو د دوهمې او لاس لاندې طبقې په څېر ژوند درلود. ښځو له کور څخه دباندې چارو کې لاسوهنه نه کوله او تر ډېره پورې په کور پورې تړلې وې. (دا بېله خبره ده چې ځینو ښځو په سوداګریزو ، علمي ، ټولنیزو او سیاسي چارو کې هم ونډه لرله ؛ خو د هغوی شمېر د ګوتو په شمېر وو.)

طبیعي ده چې په دا ډول ټولنه کې به ښځه په ډېری چارو نه پوهېږي او پوهه به یې کمه وي. د ښځو همدې حالت ته په کتو په کاروباري او سوداګریزو چارو کې د ښځو شاهدي نیمایي ګڼل شوې او لامل یې دا ښودل شوی چې که چېرته یوه پکې غلطه شي ، نو دا بله به یې غلطي اصلاح کړي. دا له دې امله نه ده چې ښځې له عقلي پلوه کمزورې دي ، بلکې د کاروبار اړوند د هغوی کم پوهاوی دلته خنډ ګرځېدلای.

د همدې قرآني اصول له مخې ، نن ورځ قاضیان او قانون جوړوونکي کولای شي دا قانون وضع کړي چې په ټاکنو کې هغه بندیان یوازې ګډون نه شي کولای چې له تېرو لسو شاوخوا کلونو راهیسې په زندان کې وو او د هېواد له حالاتو څخه خبر نه دي ، دوی اړ دي چې د رایې ورکولو لپاره یو ازاد غړی هم د رایه اچونې خونو ته ننوځي. (که څه هم د رایه اچونې خونو ته به هر تن یوازې ننوځي.) او یا هغه لېونی چې همدا نن یې لېونتوب له منځه تللی وي ، د هغه په اړه هم همداسې پرېکړه کېدای شي. نو آیا دلته به د هغه بندي او روغ شوي لېوني په اړه دا پرېکړه کوو چې عقلي نقص لري ، نو

(c) ketabton.com: The Digital Library

ځکه باید دوه تنه ورسره لاړ شي او که د هغوی د کمو معلوماتو او پوهې له امله دا قضاوت شوی ؟

۳) له دې حدیث څخه یو بل ناسم استنباط دا دی چې ښځې ناقص العقله دي ، خو سړي نه دي. دا بحث به څو شیبې یوې خواته کړو چې یو څوک ناقص العقله دي یا نه دي. خو دا یو بې بنسټه برداشت دی چې ښځې ناقص العقله بلل شوې ، نو له دې څخه لازمي دا پایله واخیستل شي چې سړي کامل العقله شوو. او اوس دا وانګېرل شي سړي افضل شوو او ښځې اسفل! دا یوه بې بنسټه او بې ځایه پایله ده چې له دې حدیث څخه اخیستل کېږي. دا همداسې مثال لري لکه یو څوک چې دا خبره وکړي چې سړي ډېر احساساتي و جذباتي دي ، نو ایا دا په دې معنا ده چې ښځې احساساتي نه دي ؟

دا باید له یاده ونه باسو چې په سړو کې هم ډېرى داسې شته چې د چارو په اړه د کم پوهاوي او ناوړتیا له امله ځینې چارې باید ور ونه سپارل شي. د دې یوه تر ټولو ښه بېلګه پخپله په نبوي دور کې پېښه شوه چې کله یو صحابي نبي کریم ص ته راغی او د یوې سیمې مشري یې ترې وغوښته ، نو نبي کریم ص منع کړ او ورته ویې ویل چې ته د دې کار لپاره وړ نه یې. نو آیا له دې څخه نتیجه واخلو چې هغه صحابي (خدای مه کړه) ناقص العقل وو ؟

۴) په دې ځای کې ډېرى کلمات په هغه معنا نه دي راغلي چې څه ډول برداشت موږ ترې کړی. په دې ځای کې د نقص معنا زیان ، نیمګړتیا یا تاوان نه دی ، بلکې د حدیث متن او د قرآن کریم ځینو آیتونو ته په پام سره دې پایلې ته رسېدلای شو چې دلته ترې مراد دا ده چې له تاسو نه په دنیوي امورو کې ځینې (لکه سیاسي ، ټولنیز ، علمي او فرهنګي) چارې پورته شوې او تاسو د هغو په هکله مکلف نه یاستئ ؛ دغه راز ، په دین کې هم ځینې چارې داسې دي چې د هغو کول پر تاسو نه دي لازم شوي او یا له تاسو پورته شوې دي.

(c) ketabton.com: The Digital Library

د دې لپاره دوه دلیلونه وړکولای شو:

الف) که چېرته له نقص څخه د نیمګړي او یا تاوان معنا واخلو، نو د عطفي واو د موجودیت له کبله مجبوره یو چې همدا معنا د دین تر کلمې پورې تعدي کړو. چې په دې ډول به مو د الله تعالی د اصولو او حکمت په خلاف ګام اوچت کړی وي. په دې چې دا الله تعالی دی چې د حیض په حالت کې یې ښځې پر لمانځه او روژې نیولو نه دي مکلف کړې، او دا د ښځو لپاره یو زیان نه، بلکې د الله تعالی له لوري یو رخصت دی. آیا دا د یوه پیغمبر له ذات څخه لرې نه ده چې پخپله د دین وړاندې کوونکی او مبلغ دی، د الله تعالی له لوري وړاندې شوی رخصت، یو زیان او نیمګړتیا وګڼي؟

او که په دې ځای کې همدا استنباط وکړو، نو بیا اړ یو چې د مسافر لپاره د قصر د لمانځه رخصت هم د مسافر لپاره د دین زیان وګڼو! دغه راز، د یوه ناروغ لپاره د روژې میاشتې رخصت، هم باید د دې ناروغ لپاره یو زیان وګڼل شي؛ او همداسې د دین نور رخصتونه هم در واخلئ.

ب) بله کلمه چې دلته په هغه معنا چې په موږ کې دود ده او په هغه معنا نه ده کارېدلې، هغه د عقل کلمه ده. عقل په عربي ژبه کې ګڼې معناوې لري؛ او په دې ځای کې له عقل څخه مراد دنیوي امور او چارې دي، نه د هوښیارۍ او ځیرکۍ سرچینه. هره ژبه د خبرو او وینا کولو لپاره خپل انداز او طرز لري، په دې ځای کې د ناقص عقل اصطلاح په همدې ډول راغلې لکه موږ چې کله وایو چې پلانکی خو هېڅ عقل نه لري یا بې عقل دی، نو له دې نه خو هېڅکله یو ځوک دا معنا نه اخلي چې الله تعالی، هغه سړی له عقل څخه تش پیدا کړی، عقل یې نه دی ورکړی او تعقلي ځواک و قوه نه لري، بلکې زموږ هدف دا وي چې په دې موضوع کې هغه شخص پوهه، تجربه، معلومات او مهارت نه لري.

(c) ketabton.com: The Digital Library

۲) د ښځو د حجاب او پردې مسئله:

په اسلامي نړۍ کې د ښځو په اړه دوهمه لانجمنه او تر دې دمه ناحل شوې مسئله د ښځو د حجاب او پردې پورې اړوند ده. په دې اړه د علماوو ترمنځ دومره ګڼ او ژور اختلافونه دي چې په عملي ډګر کې مسلمانان لالهانده او سرګردانه دي او د عمل کولو لپاره هېڅ نظر او موقف ته زړه نه شي ښه کولای.

د دې یوه ښکاره پایله دا ده چې عادي مسلمانان دومره په تفریط اخته دي چې نن ورځ په دې اړه د اسلام دریځ ورته هېڅ مهم نه ښکاري او تر ډېره بریده د اسلام له چوکاټ څخه بهر وتي دي ؛ بل خوا مسلمان علماء په خپل هماغه افراط ولاړ دي ، او د قرآن کریم له آیتونو له ناسم استنباط او برداشت او په کمزورو او ضعیفو روایاتو باندې د تکیې له امله یې داسې دریځ غوره کړی چې له اسلام سره تر لرې لرې پورې سر نه خوري. په دې ځای کې دواړو لورو اعتدال او علمي و اکاډمیک بنسټ پرې ایښی او د افراط او تفریط خواوو ته کاږه شوي.

په دې ځای کې یوازې د قرآن کریم پر یوه آیت چې په حقیقت کې په ټوله معنا د ښځو د حجاب او پردې په اړه بشپړ او جامع احکام لري ، خبرې او بحث شوی ؛ او هغو مسایلو ته کتنه شوې چې د حجاب تر حکم لاندې راځي.

وَقُل لِّلْمُؤْمِنَاتِ يَغْضُضْنَ مِنْ أَبْصَارِهِنَّ وَيَحْفَظْنَ فُرُوجَهُنَّ وَلاَ يُبْدِينَ زِينَتَهُنَّ إِلاَّ مَا ظَهَرَ مِنْهَا وَلْيَضْرِبْنَ بِخُمُرِهِنَّ عَلَى جُيُوبِهِنَّ وَلاَ يُبْدِينَ زِينَتَهُنَّ إِلاَّ لِبُعُولَتِهِنَّ أَوْ آبَائِهِنَّ أَوْ آبَاء بُعُولَتِهِنَّ أَوْ أَبْنَائِهِنَّ أَوْ أَبْنَاء بُعُولَتِهِنَّ أَوْ إِخْوَانِهِنَّ أَوْ بَنِي إِخْوَانِهِنَّ أَوْ بَنِي أَخَوَاتِهِنَّ أَوْ نِسَائِهِنَّ أَوْ مَا مَلَكَتْ أَيْمَانُهُنَّ أَوِ التَّابِعِينَ غَيْرِ أُوْلِي الإِرْبَةِ مِنَ الرِّجَالِ أَوِ الطِّفْلِ الَّذِينَ لَمْ يَظْهَرُوا عَلَى عَوْرَاتِ النِّسَاء وَلاَ يَضْرِبْنَ بِأَرْجُلِهِنَّ لِيُعْلَمَ مَا يُخْفِينَ مِن زِينَتِهِنَّ وَتُوبُوا إِلَى اللَّهِ جَمِيعًا أَيُّهَا الْمُؤْمِنُونَ لَعَلَّكُمْ تُفْلِحُونَ (النور: ٣١)

(c) ketabton.com: The Digital Library

ژباړه: او مؤمنو ښځو ته هم ووایه چې خپل نظرونه ښکته ساتي ، د خپلو عورتونو ساتنه دې کوي او خپل سینګار دې نه ښکاروي پرته له هغه چې په خپله راڅرګند شي او په خپلو سینو دې خپل پړوني واچوي او خپل سینګار دې نه ښکاره کوي ، مګر خپلو مېړونو ته ، پلرونو ته ، د مېړونو پلرونو ته ، زامنو ته ، د مېړونو زامنو ته ، وروڼو ته ، د وروڼو زامنو ته ، د خویندو زامنو ته ، خپلو خاصو ښځو ته ، خپلو مریانو ته یې ، خپلو هغو لاس لاندې نارینه وو ته چې شهوت والا نه وي او یا هغو ماشومانو ته چې لا د ښځو پټو خبرو باندې نه وي خبر شوي او خپلې پښې دې دومره په زوره نه وهي چې دهغوی پټ کړی سینګار څرګند کړی شي ، او اې مؤمنانو تاسو ټول الله ته توبه وباسئ ددې دپاره چې بری درپه برخه شي.

د پردې او حجاب په اړه دا آیت دومره هر اړخیز او جامع دی ، چې له هغه وروسته بل هېڅ آیت ، روایت ، حدیث او یا د علماوو اجماع ته اړتیا نه پاتېږي. په دې آیت کې هغه ټول موارد او لارښوونې ذکر شوې چې مؤمنې ښځې یې باید په پام کې ولري. په دې ځای کې د پردې هر حکم چې له دې آیت څخه استنباط کېږي ، ټکی په ټکی بیانوو:

١) له هېڅ مؤمنې ښځې سره نه ښایي چې یوه پردې نارینه ته له اړتیا پرته وګوري او د نارینه د بدن بېلا بېلو غړو ته وګوري ، لکه په یوه حدیث کې چې راځي چې نبي کریم ص ښځو ته امر وکړ چې کله یو سړی سجدې ته لاړ شي ، نو تاسو ورته مه ګورئ.

که چېرته د یوه اړین کار له مخې اړتیا شوه چې ښځه او سړی له یو بل سره مخامخ شي ، نو د دواړو لپاره تر ټولو وړ لاره دا ده چې یو بل ته له کتو پرته خپله ستونزه له یو بل سره حل کړي. په دې ځای کې دا نیوکه به بې ځایه وي چې یوې ښځې ته روا نه دي چې له پردي سړي سره خبرې وکړي ، یا یې پردی سړی غږ واوري. د دې دلیل دا دی چې په نبوي دور کې به ښځې نبي کریم ص ته راتلې ، له هغه به یې پوښتنې کولې او دې پوښتنې او ځواب ته به نورو صحابوو هم غوږ نیولی وو. د دې نیوکې په استناد

(c) ketabton.com: The Digital Library

کې چې کوم آيت وړاندې کېږي ، هغه په حقيقت کې د نبي کريم ص مېرمنو او امهات المؤمنين ته لارښوونه شوې وه چې تاسو له پرديو نارينه وو سره په داسې انداز خبرې مه کوئ چې هغوی بل ګومان وکړي. په دې اساس ، دا لارښوونه نن هم موږ د خپلو کورنيو ښځينه غړو ته کولای شو چې له پرديو سره په ډېر نرم انداز خبرې مه کوئ ، خو لکه څنګه چې الله تعالی امهات المؤمنين له خبرو نه دې منع کړې ، موږ هم دا حق نه لرو چې منع يې کړو.

۲) د ښځو لپاره اړينه ده چې د خپلو عورتونو ساتنه وکړي او دا ساتنه يوازې په دې ډول نه کېږي چې له هغه ناوړه او پليت عمل څخه ځان وساتل شي ، بلکې د هغه پر لور ورغلي ټولې لارې هم بندې شي. په دې توګه ، د همدې آيت له مخې ښځو ته پکار ده چې داسې جامې پر تن کړي چې عورتونه يې ترې ښکاره نه شي او نه هم بايد شهوت پاروونکی لباس وي. په اسلام کې د جامو په اړه يوازې همدومره ويل شوي چې بايد غټې او درنې جامې واغوستل شي.

۳) عموماً ښځې ځينې وختونه سينګار کوي ، او د يوه حديث له مخې ښځو ته د سينګار کولو امر هم شوی دی ؛ په دې ځای کې قرآن کريم يوازې دومره اشاره کوي چې کله تاسو سينګار وکړئ ، نو هغه نورو ته مه څرګندوئ ، مګر هغه چې پخپله څرګندېږي. د پخپله څرګندېدونکي سينګار په هکله مفسرينو ليکلي چې له دې څخه مراد لاسونه او مخ دي ؛ نو په دې اساس ، له همدې آيت څخه په استنباط ويلای شو چې د مخ او لاسونو لوڅول د ښځو لپاره روا دي او هېڅ کوم شرعي ممانعت پکې نشته ، البته که څوک د خپل طبيعت له مخې خپل مخ او لاسونه پټوي ، دا د هغوی خپله خوښه ده ، د کوم شرعي حکم اطاعت نه دی.

په دې هکله د ځينو نيوکه دا وي چې پخپله مخ هم د ښځې زينت ګڼل کېږي ، نو هغه هم په ستر کې راځي ، مګر دلته څو ټکو ته پام پکار دی:

(c) ketabton.com: The Digital Library

يو ، دلته له زينت څخه مراد (حسن او جمال) نه دی ، د زينت په هکله د موسيقۍ په اړه اوږد بحث شوی ، دلته يې بيا نه تکراروو. زينت له حسن او جمال سره توپير لري.

دوه ، دلته له زينت څخه مراد هغه اضافي سينګار او ګاڼه دي چې ښځې په بېلا بېلو مراسمو کې کاروي ، ښځې دې هماغه سينګار پټ وساتي.

۴) ښځې بايد پخپلو سينو پړوني او څادرونه واچوي او د بدن دا برخه بايد په ښه ډول پټه کړي. د پړوني په هکله د الله تعالی حکم تر همدې ځايه دی ، له دې وروسته په څادر (ټيکري) باندې خپل سر پټول د يوې ښځې د طبيعت او د ټولنې د کلتور له مخې منل کېدای شي ، خو په دې برخه کې شرعي ممانعت نشته.

دغه راز ، د برقو يا حجابونو شرعي امر ګڼل خو د اسلام له اساسي لارښوونو څخه يوه بيخي لرې خبره ده ، اسلام خو د سر پټول هم نه دي ياد کړي. په دې اساس ، په پوره ډاډ او دليل ويلای شو چې شنه برقه ، تور حجاب او په څادر او ټيکري کې د سر پټول يو شرعي حکم نه ، بلکې د ځينو ټولنو خپل دود او کلتور دی.

۵) ښځې له خپل ښکاره کېدونکي سينګار پرته ، پاتې سينګار او ګاڼه له دې ذکر شوو اشخاصو پرته هېچا ته هم د ښکارولو جواز نه لري چې هغه دا دي: خپل مېړونه ، پلرونه ، د مېړونو پلرونه ، زامن ، د مېړونو زامن ، وروڼه ، د وروڼو زامن ، د خويندو زامن ، خپلې خاصې ښځې ، خپل مريان ، خپل هغه لاس لاندې نارينه چې شهوت والا نه وي او يا هغه ماشومان چې لا د ښځو په پټو خبرو باندې نه وي خبر شوي.

د دې ترڅنګ ، د اسلام يوې بلې قاعدې او اصل له مخې چې د اضطرار او اړتيا اصل ده ، ښځې کولای شي چې په سخت اضطراري حالت کې د خپل بدن هر غړی ښځينه و نارينه ډاکټر ته ښکاره کړي ؛ خو دا رخصت يوازې او يوازې هغه وخت دی چې په حقيقي معنا سره د اضطرار حالت رامنځته شوی وي.

(c) ketabton.com: The Digital Library

۶) د تګ پر مهال دې ښځې هماغه چلند غوره کړي چې له يوه مؤمن سره ښايي يعنې ارامه ، په وقار او ميانه روی تګ بايد ور خپل کړي. پکار نه ده چې د تګ پر مهال خبلې پښې دومره په زور ووهي چې د شاوخوا شته کسانو ور پام شي ، او که چېرته په هغوی کې د کمزورو طبايعو ځوانان وي ، نو د هغوی د شهوت او جنسي تقاضا د پارېدو لامل وګرځي.

د دې آيت په اساس به يوه بل جزوي اړخ ته هم اشاره وکړو. دا آيت د هغو علماوو لپاره يو ښه ځواب دی چې د ښځو په بيرون تګ او ګرځېدو بنديز ږدي ؛ ځکه که چېرته پر ښځو دا ډول بنديز وای ، نو الله تعالی به ولې ورته فرمايل چې د تګ پر مهال پښې په زوره مه وهئ ؟ همدا آيت پر دې دليل دی چې د ښځو په بيرون ګرځېدو او د اړين کار لپاره د تګ په هکله هېڅ ډول شرعي ممانعت نشته.

۷) د آيت په پای کې الله تعالی خپلو بندګانو ته چې ضعيف يې خلق کړي او پر دې عالم دی چې زما بندګان به ډېری مهال له نېغې لارې ښوېږي ، شيطان به يې په ښو چارو سترګې ور پټوي او ناوړه او بد اعمال به ورته ښکلي کوي ، امر کوي چې اې مؤمنانو تاسو ټول الله ته توبه وباسئ ددې لپاره چې بری درپه برخه شي.

پای

Get more e-books from www.ketabton.com
Ketabton.com: The Digital Library